A FRANÇA E A INGLATERRA PROCURAM ARRASTAR PARA SUA CAUSA OS ESTADOS UNIDOS

Bibliotheca Nacional
Av. Rio Branco, 219

EDIÇAO DE HOJE * 200 REIS * 16 PAGINAS

Diario Carioca

Fundador : J. E. DE MACEDO SOARES

Na Somalia, um enorme tank italiano executa um curioso exercicio, esmagan do um automovel

Praça Tiradentes n.° 77 | Rio de Janeiro, Quinta-feira, 19 de Setembro de 1935 | Anno VIII — Numero 2.199

A ITALIA RETIRA SEU DELEGADO DE GENEBRA

Grupo de dignatarios abyssinios com seus trajes de gala. — Dois instantaneos de S. M. Selassié II ao embarcar num navio inglez em Djibuti. — O barão Aloisi ao descer do automovel, á porta do Palacio da Sociedade das Nações, em Genebra

AS GRANDES POTENCIAS PREPARAM SANCÇÕES CONTRA O AGGRESSOR

A SOLUÇÃO PROPOSTA PELOS CINCO E AS DIFFICULDADES PARA A SUA EXECUÇÃO

A Inglaterra e a França Sondam o Governo dos Estados Unidos Sobre a Exportação de Materia Prima e Artigos de Guerra Para a Zona Conflagrada

GENEBRA, 18 (U. P.) — Agora que as propostas da solução de compromisso estão em mãos dos delegados da Italia e da Ethiopia, que as devem encaminhar a seus respectivos governos, conforme solicitou, em nome da Commissão dos Cinco, o sr. Madariaga, continúa a dominar nas demais representações a impressão de que o governo fascista recusará o offerecimento daquelle orgão.

Continúa portanto a subir a maré do pessimismo, mas entretanto, depois de cair a noite, personalidades da maior responsabilidade na Liga das Nações, deram a entender que alimentam certa esperança de que o governo de Roma possa vir a concordar, pelo menos, em negociar á base da proposta da Commissão dos Cinco, isso devido a constatação de que a opinião mundial está, virtualmente, toda ella mobilizada em apoio da execução do Convenio basico da Liga, incluindo a ameaça de sancções contra o Estado aggressor.

Sr. Pierre Laval

Mussolini

Entre estadistas do maior destaque, cultiva-se mesmo a idéa de que se o imperador Hailé Selassié e o sr. Mussolini consentirem em discutir a solução do compromisso, proposta pela Commissão dos Cinco, uma conferencia dos srs. Laval e Eden com o chefe do governo fascista podia ser rapidamente convocada para estes proximos dias.

Soube-se que a delegação ingleza vem ultimamente se oppondo á suggestão de tal conferencia, emanada de fonte franceza, mas se Roma dér encorajamento, mesmo pequeno, a uma solução de paz, acreditam-se na possibilidade dos britannicos concordarem em nova Conferencia das tres Potencias, no molde daquella reunida o mez passado, em Paris, com a condição, todavia, do sr. Mussolini assumir o compromisso de não recorrer á guerra, emquanto durar o conclave.

Embora estes albores de esperança de que a guerra poderá ser evitada, os representantes das grandes potencias continuam a cuidar, diligentemente, dos preparativos para executar sancções contra o Estado aggressor.

Entre as delegações mais importantes discute-se, por traz dos bastidores, ácerca da possivel attitude dos Estados Unidos, e por

(Conclue na 2ª pag.)

Se Expulsarem a Abyssinia da Liga Não Haverá Guerra

Mas o Imperador Será Desthronado

OS LEGIONARIOS DO DUCE LUTARÃO CONTRA AS TROPAS DE HAILE SELASSIE', MAS TUDO NÃO PASSARA' DE UMA SIMPLES EXPEDIÇÃO COLONIAL...

OS ITALIANOS ESTÃO IMPORTANDO AGUA POTAVEL DE ADEN, PROTECTORADO INGLEZ

As noticias que vêm de Genebra são alarmantes. A Italia determina a retirada do seu representante na Liga das Nações. A Commissão dos Cinco parece definitivamente fracassada. Tanto os representantes italianos com os ethiopes não escondem a pessima impressão que lhes causou a proposta conciliatoria. A Italia acha as vantagens promettidas ridiculas. A Ethiopia as considera excessivas.

Uma sessão da Liga das Nações

("Daily Mail")

Sr. Hawariate, delegado da Abyssinia na Liga

Dentro de poucos dias, com a notificação official de que os dois paizes em litigio recusam a proposta da Commissão dos Cinco, a Liga das Nações será obrigada a tratar do problema das sancções.

Sabe-se que á França repugna a idéa das sancções militares. O sr. Pierre Laval teria mesmo assumido para com Mussolini o compromisso de impedir que a Inglaterra as applique. A França, parece, accederá em applicar as sancções economicas. Mas não desejaria o bloqueio senão para tres productos: munições, ferro e carvão. Por que limitar o boycott? Ha quem affirme que a França, embora apoiando a Inglaterra, não desejaria cortar a possibilidade, como vizinha que é da Italia, de lhe vender outros productos de que ella terá necessidade.

"A Liga das Nações será a responsavel"

Mussolini, entrevistado pelo "Daily Mail" declarou que a Italia não recuará. São palavras do Duce: "Se forem adoptadas sancções contra a Italia em Genebra, ella abandonará a Liga das Nações e então todos terão de compreender que quem quer que desejar applicar sancções contra nós, encontrará a hostilidade armada de todo o povo italiano. Se a Liga das Nações fôr bastante imprudente para querer transformar uma campanha colonial longinqua num conflicto europeu que abrirá largamente as portas a todas as ambições insatisfeitas que podem existir na Europa e mesmo no mundo — e o preço, desta vez, não será de milhares de vidas, mas de dezenas de milhões — então a responsabilidade cairá total-

(Conclue na 2ª pag.)

O Presidente Getulio Vargas Partirá Hoje Para P. Alegre

EM SUA COMITIVA SEGUEM O MINISTRO DA FAZENDA E O GOVERNADOR DA BAHIA

Por motivo de força maior, o presidente Getulio Vargas deixou de viajar hontem para Porto Alegre no avião de carreira, conforme estava officialmente annunciado.

A partida do chefe da Nação para o Rio Grande do Sul terá logar hoje ás primeiras horas da manhã, seguindo em sua companhia a sra. Darcy Vargas, seus filhos Getulio e Alzira Vargas, o general José Pinto e comte. Raul Reis.

Farão parte da comitiva presidencial o ministro Souza Costa e o governador Juracy Magalhães. O ministro Marques dos Reis não seguirá, tendo adiado sua promettida excursão ao Rio Grande do Sul.

SE EXPULSAREM A ABYSSINIA DA LIGA NÃO HAVERA' GUERRA MAS O IMPERADOR SERA' DESTHRONADO

(Conclusão da 1ª pag.)

mente sobre a Liga das Nações."

A diplomacia italiana demonstrou uma grande habilidade collocando a questão nestes termos.

Uma these do sr. Pierre Laval

Ha quem diga que o sr. Pierre Laval defende uma these que chamaremos de curiosissima. E' a seguinte: "O irrevogavel estando decidido, a guerra sendo inevitavel, é necessario limitarmo-nos a mantel-a nas proporções das guerras coloniaes anteriores."

Isso, em linguagem clara, significa: deixemos a Italia conquistar a Abyssinia pelas armas. Limitemo-nos a procurar circumscrever as repercussões inevitaveis dessa guerra.

Como vêem, é o complemento da these defendida por Mussolini na sua entrevista ao "Daily Mail", a qual contém uma declaração muito interessante do Duce, que confirma tudo o que temos dito aqui sobre a attitude do governo francez em face da necessidade de expansão da Italia.

Mussolini revela o objectivo do accordo de janeiro

O sr. Ward Price, o reporter do "Daily Mail", perguntou a Mussolini se era verdade que, em janeiro ultimo, a França promettera á Italia deixar-lhe as mãos livres para agir contra a Abyssinia. Eis a pergunta e a resposta escripta:

— "E' verdade que a Italia resolveu todas as suas difficuldades com a França, em Tunis e algures, em troca de um compromisso do governo francez de deixar-lhe as mãos livres na Africa Oriental?

— "E' exacto que, em consequencia dos accordos de 7 de janeiro, todas as difficuldades entre nós e a França foram resolvidas."

A resposta de Mussolini é clarissima, como se vê.

Consequencias da reviravolta franceza

Já tivemos occasião de explicar, nestas mesmas columnas as razões que levaram a França a não cumprir a promessa feita em seu nome pelo sr. Pierre Laval durante a sua memoravel visita a Roma. E a Inglaterra, fortalecida pelo apoio que o Foreign Office habilmente conseguiu obter do Quai d'Orsay, poude tomar as providencias que vae tomando contra a Italia, providencias que difficilmente deixarão de provocar uma guerra no Mediterraneo, de onde será facil propagar-se por toda a Europa senão por todo o mundo.

Não nos cabe aqui commentar a situação, nem apontar responsaveis. Animam-nos nestas linhas apenas o desejo de explicar as causas do conflicto que se approxima.

Comprando agua potavel!

A guerra na Europa adquirirá aspectos tão tragicos que a imaginação mais poderosa não conseguirá descrevel-a. Mas a guerra na Africa será tambem tremenda. Uma informação de Aden, protectorado inglez, diz que a exportação de agua potavel figura no primeiro plano dos negocios dali. Centenas de milhares de hectolitros já foram vendidos por Aden e expedidos para Mogadiscio, na Somalia italiana, ponto de concentração das tropas fascistas. Note-se que essa agua é quasi inteiramente produzida artificialmente por distilação da agua do mar, visto a agua das chuvas ser, mesmo em tempos normaes, insufficiente para o consumo da população local.

Se expulsarem a Abyssinia da Liga das Nações...

Vemos num jornal suisso um artigo sobre os commentarios que se fazem em Paris sobre o conflicto italo-ethyope. O articulista dá a impressão que prevalece nos distinctos grupos de distinctas orientações. A opinião mais curiosa é a predominante nos circulos direitistas, que são, como já accentuamos, partidarios da amizade franco-italiana, mesmo com prejuizo da amizade anglo-franceza. O sr. Kerillis, de "L'Echo de Paris" acha que a melhor coisa a fazer é expulsar a Abyssinia da Liga das Nações. Motivos para a expulsão ha em quantidade, pois nenhum dos compromissos assumidos pela Ethiopia ao entrar na Liga, se excluirmos a correcção com que paga a sua annuidade de socia, têm sido cumpridos.

Raciocina assim o famoso commentarista internacional: Toda essa complicação se origina do facto da Abyssinia estar representada em Genebra, que para seu decoro é obrigada a garantir-lhe a soberania. Expulsando a Abyssinia da Liga, a Italia poderá conquistal-a á vontade. Porque então, quando os exercitos de camisas-pretas tiverem invadido as fronteiras da Ethiopia, não estarão declarando a guerra, mas realizando uma simples expedição colonial, identica ás expedições que a Inglaterra e a França fizeram na Africa e na Asia varias vezes.

Não tem uma grande dóse de bom senso a estranhissima these do sr. Kerillis?

J. J.

Assignado no Itamaraty o Protocollo Addicional ao Tratado de Extradição Entre o Mexico e o Brasil

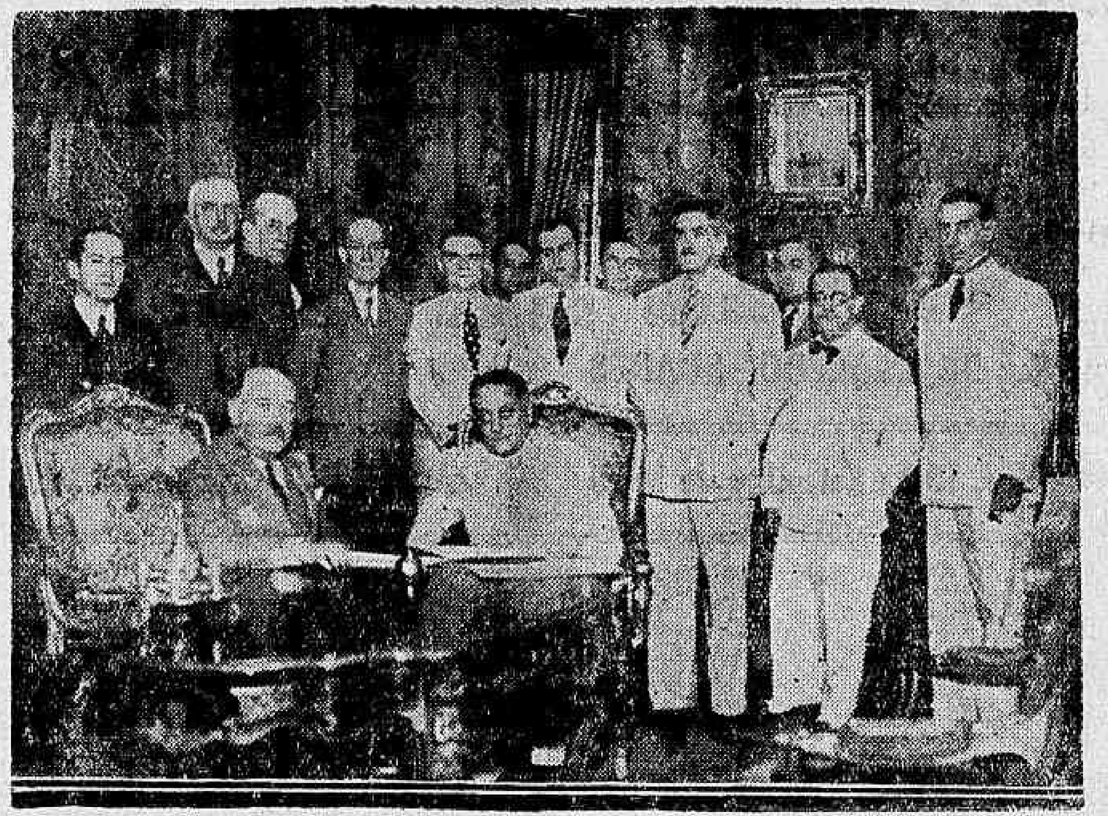

O acto da assignatura, no Itamaraty do protocollo addiccional ao Tratado de Extradicção Brasileiro-Mexicano, sendo o sr. José Carlos de Macedo Soares, ministro do Exterior, sentado ao lado do sr Alfonso Reys, embaixador do Mexico

O sr. José Carlos de Macedo Soares, ministro das Relações Exteriores, assignou, hontem, com o sr. Alfonso Reys embaixador do Mexico, um Protocollo Adicional ao Tratado de Extradição entre o Brasil e o Mexico, de 28 de dezembro de 1933.

O acto se realizou, na Sala Joaquim Nabuco, presentes altos funccionarios do Ministerio das Relações Exteriores. A leitura do Protocollo foi feita respectivamente pelo ministro Acyr Paes, sub-chefe do gabinete do ministro, e Fernando Matty, conselheiro da embaixada mexicana, e o seu texto é o seguinte:

Artigo 1º — As partes contratantes não são obrigadas a entregar, uma á outra, os seus respectivos nacionaes, nem a consentir no transito por seus territorios, do nacional de uma dellas, entregue á outra por terceiro Estado.

Artigo 2º — O nacional de um dos Estados contratantes, que se refugiar em seu paiz, depois de haver praticado crime na jurisdicção do outro, poderá ser denunciado, pelas autoridades do Estado, onde o crime foi commettido, ás do paiz de refugio.

A denuncia deverá ser acompanhada de provas e a pessoa incriminada submettida ás justiças de seu paiz, nos casos em que o permittem as suas leis.

Artigo 3º — A naturalização posterior á pratica do crime que servir de fundamento ao pedido de extradição, não constituirá obstaculo á entrega do inculpado.

Artigo 4º — As partes contratantes concordam em substituir pelas disposições do presente Protocollo Addicional as que se referem á nacionalidade das pessoas passiveis de extradição, do Tratado de Extradição entre as mesmas celebrado no Rio de Janeiro, a 18 de dezembro de 1933, o qual fica em vigor em todas as demais disposições.

Artigo 5º — As disposições do artigo XVI do citado Tratado de Extradição serão applicadas ao presente Protocollo Adicional para regular as condições da sua ratificação, entrada em vigor, duração e denuncia.

Porque não vencer na vida tornando-se um forte?

NUNCA E' TARDE

PARA TRANSFORMARMOS UM ORGANISMO DEBILITADO NUMA NOVA CONSTITUIÇÃO CHEIA DE VIGOR, COM PLENA VITALIDADE SUBJUGANDO, PELA RESISTENCIA TODO ESSE CORTEJO DE ENFERMIDADES, QUE NOS PROVEM DA ANEMIA, BASTA USAR O TONICO RECONSTITUINTE

IODOLINO

DE ORH

GERADOR ENERGICO DA SAUDE E DA FORÇA

AS GRANDES POTENCIAS PREPARAM SANCÇÕES CONTRA O AGGRESSOR

(Conclusão da 1ª pag.)

parte da representação franceza foram feitas sondagens — tão cautelosas que, se fôr necessario, o sr. Laval poderá desautorizal-as sem complicações maiores — com o fim de apurar se o presidente Roosevelt está disposto, de maneira formal, a abster-se de qualquer assistencia ao Estado aggressor, no caso de serem applicadas sancções a este ultimo.

O sr. Laval está agora convencido de que as sancções serão inevitavelmente applicadas, no caso do governo fascista iniciar a guerra.

Indicios, colhidos em fonte particular, dão a entender que, breve, o secretario de Estado, sr. Cordell Hull, receberá da França e outras potencias a communicação de que será muito apreciada, pelo menos, a affirmação confidencial de que os Estados Unidos se absterão de embarcar artigos de guerra e materia prima para a zona ameaçada de guerra.

Nos circulos norte-americanos desta cidade colheram-se indicações, por via não-official, de que foi sondado o governo dos Estados Unidos, no sentido de ser retirada protecção federal, aos navios mercantes que forem traficar nas regiões que estão sendo agitadas pelos acontecimentos euro-africanos.

A Inglaterra, a França e demais potencias estão entretanto empenhadissimas em evitar embaraços á presidencia Roosevelt, premendo o governo federal dos Estados Unidos no sentido de publicar uma declaração official, com relação á sua politica externa, face ao que vae se passando no Mediterraneo e na Africa Oriental, mas esperam que as autoridades de Washington alguma coisa farão, no sentido de acalmar o desasocego de certas nações européas, ansiosas por mais claro indicio de que a presidencia Roosevelt está prompta a assumir sua parte de responsabilidade na salvaguarda da paz, pelo menos abstendo-se de interferir com a acção da Liga das Nações.

A Hollanda e o padrão ouro

HAYA, 18 — (A. B.) — O discurso pronunciado pela rainha Guilhermina á abertura do parlamento continúa a provocar os mais sérios commentarios sobretudo no mundo financeiro, onde teve enorme repercussão. Por essa declaração foi manifesta, de novo, a firme resolução do governo da Hollanda em defender por todos os meios possiveis o padrão ouro. A desvalorização do florim, segundo a fala da soberana, e a renuncia do padrão ouro, não podiam ser considerados meios proprios para salvar o paiz em crise economica, accrescentando que dada a circumstancia dessa crise, não era possivel evitar o augmentado dos actuaes impostos nem a intromissão de novos. O governo hollandez está disposto a atenuar na medida do [illegible] A importação e a exportação [illegible] quasi tão profundamente attingiram o commercio hollandez. Segundo ás medidas tomadas, para auxiliar os agricultores, o governo decidiu mantel-as integralmente e tomará outras para aliviar a crise da navegação transatlantica. No terreno industrial, porém, o estabelecimento de novas usinas e a organização de novas empresas estarão sujeitas a uma autorização especial do governo.

Alludindo á situação politica externa a rainha disse que ella [illegible] podia inquietar a Hollanda, accrescentando que o governo hollandez não popuparia esforços para apoiar a Liga das Nações no seu programma de manutenção da paz internacional.

CLINICA DE VIAS URINARIAS

Dr. Samuel Kanitz

Membro da Sociedade de Urologia da Allemanha, ex-assistente dos professores Lichtemberg, Lewin, Joseph, de Berlim e Haslinger, de Vienna, Especialistas em doenças dos Rins, Bexiga, Prostata, Urethra, Doenças de Senhoras, Diathermia, Ultra Violetas. Consultorio: 7 de Setembro, 42-Sob., das 13 ás 17 horas. Phone: 23-3531.

O suicidio de um engenheiro

MANAOS, 18 (A. B.) — Nas mattas de Flores suicidou-se o sr. Henry James Laughlin, engenheiro sub-director da Companhia Manáos Tramways. Ignoram-se ainda os motivos do gesto do suicida.

VAE SER CONVOCADA a Constituinte Fluminense

O officio do presidente do Tribunal Superior dando instrucções ao Tribunal Regional para a convocação da Assembléa do Estado do Rio

O presidente do Tribunal Superior de Justiça Eleitoral, officiou ao Tribunal Regional de Nictheroy, delegando a este poderes para convocar a Assembléa Constituinte do Estado do Rio; dentro do praso de trinta dias de vez que pelo ultimo julgamento são considerados validos os mappas approvados pelo Tribunal Regional do Estado, e não aquelles mandados levantar pelo desembargador José Linhares.

Dr. Hermenegildo de Barros

Ainda o ministro Hermenegildo de Barros, presidente do Tribunal Superior de Justiça Eleitoral, fez telegraphar ao chefe da União Progressista, declarando que, ao contrario do que fôra publicado em alguns jornaes, não recebera até a hora em que se encerrava a sessão de hontem do Tribunal Superior qualquer telegramma de s. s., nos termos divulgados pela imprensa nem sobre qualquer outro assumpto.

A Cruz Vermelha Nasceu da Caridade e Pela Caridade, Floresceu e Se Tornou Uma Força Constructora!

Coronel Draudt, vice-presidente da Liga das Sociedades da Cruz Vermelha e que tem tido grande projecção nos trabalhos da III Conferencia

A cruz symbolica da instituição que zela pelos destinos da humanidade e que por ella trabalha abnegadamente, graças á III Conferencia Pan-Americana, agora em plena funcção, faz-nos volver o pensamento para o seu passado e reviver a sua historia. A Cruz Vermelha hoje em dia é um symbolo de caridade. Todos os que conhecem de perto ou mesmo á distancia, a sua obra magnanima, sabem que depois da hecatombe que ensanguentou a Europa, essa obra de desprendimento e de caridade extendeu a sua acção e ampliou-a, prestando no periodo tranquillo da Paz os mesmos efficientes serviços que prestara nos dias sombrios da Grande Guerra. Seus serviços, desse modo, não ficaram restrictos aos limites de uma funcção auxiliar, como acontecera no maior conflicto do seculo: ampliaram-se e tomaram proporções gigantescas, constituindo-se em modelar organização de caracter internacional. A Cruz Vermelha nasceu num campo de batalha juncado de milhares de mortos e agonizantes. A historia da sua origem, pelo seu aspecto profundamente piedoso, vale uma revivescencia. Em 1859, Henry Dunant, um viajante genovez que percorria o norte da Italia, surpreendeu na planicie de Solferino, o fim de um cruento embate em que se degladiavam, com todas as suas forças, trezentos mil homens. Alma muito sensivel e coração aberto para os gestos de generosidade, Henry Dunant se commoveu com o soffrimento de tantos homens que morriam supplicando uma gotta de agua, sem que nenhuma mão piedosa estancasse o sangue que lhes corria das feridas e sem uma voz amiga que lhes embalsamasse a alma num ultimo consolo. O espectaculo tetrico impressionou vivamente o espirito de Dunant que, em meio ao desespero do momento, teve a idéa luminosa de reunir um grupo de senhoras de boa vontade e decidida coragem e organizar uma pequena ambulancia rudimentar para ir, com ellas, minorar os soffrimentos de tanta gente. E, rapidamente, Henry Dunant poz em pratica a sua idéa altruistica, levando áquelles desgraçados a assistencia que elles desconheciam... "Todos irmãos!" — disse elle aos que se surpreenderam de vel-o soccorrer a todos os combatentes sem distincção de bandeira. E em 1862 apparecia um livro de Dunant, sob o titulo de "Un souvenir de Solferino", no qual elle deixava, bem vivas e claras, as suas amargas impressões daquelle cruel e deshumano fim de batalha. Na segunda parte do livro — todo um compendio de piedade humana — elle suggeria a criação efficiente de grupos eguaes ao que elle organizara, mas servidos por elementos e recursos mais adeantados e propoz, ainda, que as organizações de soccorro fossem respeitadas, criando para ellas uma especie de neutralidade. E escreveu, então: "Eu desejo que a Caridade, sob a forma de uma sociedade de soccorros, possa disputar á guerra, todas as suas victimas que a morte ainda não tenha devorado". A sociedade genoveza de utilidade publica, organizou uma commissão de cinco membros para estudar os meios de transportar para o terreno da realidade, as conclusões do "Souvenir de Solferino". Da primeira reunião dessa commissão, nasceu um "Comité Internacional" permanente, que floresceu, mais tarde, no "Comité Internacional da Cruz Vermelha". Animado do fervor de um apostolo, Dunant visitou differentes paizes da Europa, para preparar a conferencia que devia realizar-se em 1863. Dunant não se deu treguas e, peregrino infatigavel ao serviço da mais nobre das causas, continuou a visitar novos paizes, preparando, com sua espantosa actividade, a Conferencia que se reuniria em Genebra, no outomno de 1863, quando foi organizada a celebre convenção que recebeu o nome da grande cidade. Nessa convenção memoravel ficou assentado o reconhecimento da neutralidade para os doentes e feridos de guerra, para as ambulancias e hospitaes e para os que nelles e nellas exercerem actividade. Foi adoptada, então, a cruz vermelha sobre o fundo branco, (côres da bandeira suissa, invertidas) como emblema. Sob esse symbolo, pois, a Cruz Vermelha passaria a ser uma realidade. Seguiram-se outras conferencias, consolidando-se, cada vez mais, a grande obra. Veiu a Guerra e poz em evidencia os serviços assignalados da Cruz Vermelha e de tal modo que, quando do armisticio em 11 de novembro de 1918, a Cruz Vermelha occupava no mundo uma situação de real grandeza e do maior prestigio. Uma aureola de sympathia a envolvia, pois todos se recordavam que milhões de homens e mulheres abnegados tinham attendido ao seu chamado, correndo a prestar grandes serviços pela causa piedosa dos feridos. E seria longo descrever o que foi a acção da Cruz Vermelha nos tristes dias que se succederam ao armisticio, firmando-se ella como uma organização, capaz pela sua altruistica finalidade, de suavizar em grande parte os males irreparaveis que a todos affligia. Surgiu, depois, a Liga das Sociedades da Cruz Vermelha, para unir todas as sociedades congeneres e, pela união, tornar mais proficua e util a sua nobre missão na terra. Assim, como o nome de Henry Dunant merece toda a veneração dos verdadeiros amigos da Cruz Vermelha, o do general Henry Davidson, que organizou a Liga, é merecedor de todo o respeito, pelo grande impulso que com a fundação da federação das sociedades da Cruz Vermelha, deu á nobre instituição. Essas reminiscencias que nos assaltaram o cerebro neste instante em que registamos o grande acontecimento que representa a conferencia da Cruz Vermelha, occupariam largo espaço se cedessemos á seducção de narral-as com maiores minucias.

A liberdade de Manso de Paiva

Foram hontem conclusos ao juiz presidente do Tribunal do Jury, para decidir, o pedido de livramento condicional feito por Manso de Paiva, accusado de ter assassinado o general Pinheiro Machado.

A embaixada do Paraguay seguiu para Porto Alegre

S. PAULO, 18 (A. B.) — A Embaixada Paraguaya chegada domingo a São Paulo, seguiu hoje para Porto Alegre, onde representará o seu paiz nas commemorações farroupilhas.

Os representantes do paiz amigo viajaram em dois aviões militares postos á sua disposição pelo governo da Republica.

O Dia de Hontem na Camara dos Deputados

O plenario esteve calmo — No sector politico da sala do café — O eterno caso do Pará animando as palestras — Em acção a voz aflautada do sr. Mario Chermont — Muito optimista o sr. Fenelon Perdigão — O sr. Godofredo Vianna confiante — Os problemas da colonização e da immigração — Miracema quer ser, quanto antes, autonoma — A moratoria do reajustamento economico — Um substitutivo offerecido pelo sr. Cardoso de Mello Netto — Os deputados e senadores federaes de 1930 vão receber o subsidio dos 23 dias de outubro — Na Commissão de Finanças — Ratificação de um tratado anti-bellico — Credito supplementar — Ajuda de custo aos diplomatas e consules

A Camara teve hontem um dos seus dias mais calmos da presente legislatura.

No sector politico sómente o "caso paraense" conseguiu animar um pouco as palestras da sala do café.

O sr. Fenelon Perdigão, que ainda apoia o major Barata, muito animado, dizia que a bancada do Partido Libertador havia apresentado uma moção de desconfiança contra o governador do Estado, sendo a mesma approvada pela Assembléa Legislativa.

— E para isso, accrescentou com a sua voz afiautada o sr. Mario Chermont, a corrente baratista fundamentou-se na allegação de que o sr. José Malcher está usando de methodos discricionarios na sua administração, sem nenhum respeito pela Constituição, que já se acha em vigor no Estado.

E sabem os leitores que quatro deputados que obedeciam á orientação do senador Abelardo tambem votaram a favor da moção?

Outro caso, aliás, esteve no cartaz. O sr. Godofredo Vianna mostrava-se optimista affançando a varios jornalistas que mais dias menos dias, o governador Achilles Lisboa estará afastado do cargo...

Sr. Carlos Luz

E a sessão?

A sessão foi, pode-se dizer, rapida.

Sobre a acta falaram varios oradores. O sr. Carneiro de Rezende fez rectificações. O sr. Renato Barbosa corrigiu a noticia de um jornal sobre o seu discurso da vespera, affirmando que, em absoluto, não combatera a colonização para a Amazonia.

COLONIZAÇAO E IMMIGRAÇAO

Depois de sua estréa espectacular defendendo o major Barata, o sr. Acelyno Leão varias vezes occupou a tribuna. Hontem occupou-se dos problemas de colonização e immigração, defendendo o elemento japonez que, segundo o orador, tem dado optimos resultados no Pará.

O sr. Acelyno Leão entende que o sul do Brasil deve preferir o elemento europeu e o norte o colono japonez, sustentando o ponto de vista de que no extremo norte convem, por questões de clima e outras, o nipponico, mais sobrio e adaptavel á alimentação local. O colono japonez, diz o orador, melhorará o extremo norte saneando-o e plantando-o. Assim, saneada a terra e cultivada de maneira differente, irá para o norte, então, attraido pela nova situação, o elemento europeu.

O deputado paraense discorreu longamente em torno desses problemas até o termino da hora do expediente.

Depois de approvada, de accôrdo com os pareceres das respectivas commissões technicas, a materia constante do avulso da ordem do dia, falou o sr. Accurcio Torres.

O deputado fluminense fez um appello ao interventor Parreiras no sentido de solucionar, definitivamente, o caso da autonomia de Miracema, que quer se constituir em municipio.

OS PARLAMENTARES DE 1930 VÃO RECEBER SUBSIDIOS DE 23 DIAS...

O sr. Accurcio Torres apresentou, ha dias, emenda a um projecto, mandando fazer aos deputados e senadores federaes da ultima legislatura da republica velha, o subsidio de 1 a 23 de outubro de 1930, isto é, até o derradeiro dia do antigo Congresso Nacional.

Essa proposição foi á Commissão de Finanças, que sobre elle quiz ouvir a Commissão de Justiça, que deu parecer favoravel á emenda, com substitutivo.

Assim, os legisladores de 1930 vão receber os derradeiros dias do seu subsidio, o que somma o total de 1.265 contos, que serão pagos pela verba "exercicios findos".

NA COMMISSÃO DE FINANÇAS

Esteve hontem reunida, sob a presidencia do sr. João Simplicio, a Commissão de Finanças da Camara. Nessa sessão, o sr. Carlos Luz deu andamento a muitos dos papeis que se achavam em seu poder para relatar, enchendo, assim, todo o tempo da reunião.

O deputado mineiro offereceu pareceres contrarios aos projectos que mandava estabelecer um plano de communicação inter-estadual e que determinava a execução de providencias preliminares para a nacionalização dos serviços publicos.

O representante de Minas Geraes offereceu tambem parecer com projecto á mensagem do Executivo sobre a terminação, no decurso do primeiro semestre de 1935 dos contractos de linhas de navegação.

O sr. Carlos Luiz relatou mais os seguintes papeis: projecto do sr. Candido Pessôa, mandando conceder a importancia de tres contos de réis, para quebras, ao conductor thesoureiro da Inspectoria de Obras contra as Seccas.

O relator pediu que o Ministerio da Viação opine sobre a materia; mensagem do governo sobre a cessão de uma área de terreno á Leopoldina Railway. O sr. Carlos Luz solicitou informações sobre o valor da area a ser cedida, as dimensões della, etc.; mensagem do Executivo pedindo tres mil contos de reforço de verba. O relator pediu que o ministro da Fazenda, nos termos da Constituição, faça a "indicação dos recursos".

Foram relatados ainda outros papeis de pouca monta.

A MORATORIA DO REAJUSTAMENTO ECONOMICO

Os srs. Cardoso de Mello Netto e Vergueiro Cesar, deputados por São Paulo e membros da Commissão de Finanças, da Camara, offereceram hontem á esta Commissão, o seguinte substitutivo ao projecto da moratoria do reajustamento economico:

"O Poder Legislativo decreta:

Art. 1º — Fica prorogado até 31 de dezembro de 1935 o prazo para pagamento da primeira prestação annual estabelecida no artigo 1º do decreto n. 22.626, de 7 de abril de 1933. Em 31 de dezembro dos annos subsequentes vencer-se-ão as restantes prestações a que se refere o mesmo artigo.

Art. 2º — A importancia dos juros vncidos até 7 de abril de 1933, calculados ás taxas contratuaes, e dos que venceram dessa data em deante até 31 de dezembro de 1935, calculados ás taxas do dec. 22.626, será dividida em dez parcellas, que serão pagas juntamente com as presta öes do capital acima.

Art. 3º — Os juros que se vencerem, de 31 de dezembro de 1935 em deante, serão tambem pagos em 31 de dezembro de cada anno, juntamente com as prestações retro estabelecidas.

Art. 4º — Denegada, no todo ou em parte, a indemnização pedida com base no dec. 24.233, de 12 de maio de 1934, terá o devedor o prazo de 90 dias, contados da data da publicação da respectiva sentença, para pagar os juros e amortizações que forem devidas, sob pena de vencimento e exigibilidade da divida, independente de qualquer interpellação.

Paragrapho unico — Interpondo o devedor recurso da decisão proferida pela Camara de Reajustamento Economico, disso deverá notificar comprovadamente seu credor, sendo que em tal caso se contará da data da publicação do julgamento desse recurso o prazo de 90 dias a que se refere este artigo.

Art. 5º — A importancia das apolices entregues ao credor, como indemnização, por força do art. 4º do decreto 22.233, de 12 de maio de 1934, será creditada aos devedores para amortização do capital reajustado e juros desse mesmo capital, verificados na data de 1 de dezembro de 1933.

Paragrapho unico — A reducção de capital a que se refere este artigo é considerada pagamento das cinco primeiras prestações annuaes do capital effectivamente reajustado.

Art. 6º — A presente lei entrará em vigor na data da sua publicação, revogadas as disposições em contrario".

O sr. Clemente Mariani, membro da mesma commissão pediu e obteve o adiamento do debate sobre o assumpto pelo espaço de 24 horas.

RATIFICAÇAO DE UM TRATADO ANTI-BELLICO

Em mensagem á Camara, o presidente da Republica submetteu á consideração do Legislativo o tratado anti-bellico de não aggressão e conciliação, assignado nesta capital, em 10 de outubro de 1933, pelo Brasil e Argentina, o Chile, Mexico, Paraguay e o Uruguay, e ao qual adheriram a Bolivia, a Colombia, Costa Rica, Cuba, a Republica D minicana, o Equador, os Estados Unidos, Guatemala, Haiti, Honduras, Nicaragua, o Panamá, o Perú, Salvador, Venezuela e Italia, além dos paizes da "Pequena Entente".

Sr. Accurcio Torres

CREDITO SUPPLEMENTAR

O ministro da Fazenda, em officio ao presidente da Camara, prestou os esclarecimentos solicitados sobre o pedido de abertura de um credito supplementar de 3 mil contos, para a construcção da Estrada de Ferro Jaguary-São Thiago-São Borja, no Rio Grande do Sul.

AJUDA DE CUSTO AOS DIPLOMATAS E CONSULES

Outra mensagem do presidente da Republica, tambem encaminhada pelo ministro do Exterior, chegou á Camara, e nella se pedem providencias ao Legislativo no sentido de ser prorogado o regime a que se refere a lei, que regula a concessão de ajudas de custo aos membros do Corpo Diplomatico e Consular.

As Organizações Agricolas e o governo francez

EXPIROU O PRAZO DO ULTIMATUM

PARIS 18 — (A. B.) — Em virtude do seu ultimatum ao governo ter expirado sem que as reclamações feitas tivessem sido attendidas na medida desejada, o partido das organizações agricolas approvou hontem resoluções que são ainda mais drasticas do que as esperadas nos circulos officiaes. Todos os membros da frente camponeza receberam ordens de não pagar mais taxas e impostos, restringindo a um minimo as compras de productos industriaes. Outras medidas de protesto estão sendo estudadas para outubro proximo.

Na resolução do partido, é admittido que, sob a pressão das organizações agricolas o governo tinha tentado regular os preços da producção agraria, mas tal facto, declara-se, se transformara unicamente em uma manobra eleitoral, permanecendo os preços e a prohibição da importação de trigo, carne, vegetaes e madeiras, é declarada necessaria. A resolução conclue com um forte ataque contra o governo, o qual, assevera está completamente em poder, de um lado dos magnatas industriaes e financeiros, e do outro pelos socialistas.

Foi rebaixado de categoria

Esteve hontem, em nossa redacção o sr. Paulo de Campos Braga funccionario da Limpeza Publica que pede por nosso intermedio, uma providencia contra o acto do director da Limpeza Publica que o rebaixou de sua categoria de encarregado de arrecadação de 1ª classe, para trabalhador de 1ª classe extranumerario.

Diz o reclamante que trabalha ha 8 annos na referida repartição como encarregado de serviço e ha cerca de 3 annos, não sabe porque, passaram a pagar-lhe os vencimentos de trabalhador, tendo elle a carteira funccional de encarregado de arrecadação de 1ª classe, muito embóra, segundo declarou só comparecia para assignar o ponto.

A Chimica Alimentar

S. PAULO, 18 (A. B.) — Promovido, pela Superintendencia da Educação Profissional e Domestica, está se realizando no Instituto Profissional Feminino um curso de observação e orientação de chimica alimentar, para todas as professoras de educação domestica, das escolas profissionaes secundarias do Estado.

Os trabalhos iniciaram-se hontem, ás 14 horas. As demonstrações praticas de laboratorio serão realizadas, diariamente, das 8 ás 11 horas.

O Mandado de Segurança da União Feminina do Brasil

O PROCURADOR GERAL DA REPUBLICA E' CONTRARIO A' SUA CONCESSÃO

Dr. Carlos Maximiliano

O sr. Carlos Maximiliano, Prcuradr Geral da Republica já fez entrega do seu parecer no mandado de segurança requerido em favor da União Feminina do Brasil.

O trabalho do chefe do Ministerio Publico é longo e minucioso e termina por opinar pela negativa da medida pleiteada.

E' relator do feito o ministro Costa Manso, devendo o processo ser julgado na sessão de segunda-feira vindoura.

NO SENADO

SESSÃO SECRETA — TOMA POSSE MAIS UM SENADOR

Vinte e tres senadores compareceram á sessão de hontem, no Monroe. Do expediente lido constou um officio do primeiro secretario da Camara dos Deputados, remettendo a proposição que autoriza o Poder Executivo a entrar em accordo com o Estado do Rio Grande do Sul, para o fim de organização da Universidade de Porto Alegre.

TOMA POSSE MAIS UM SENADOR

Em seguida, tomou posse o sr. João Villas Boas, que acaba de ser eleito senador pela constituinte de Matto Grosso.

SESSÃO SECRETA

O Senado passou, depois, a funccionar secretamente, para examinar o acto do Executivo que nomeou o sr. Acyr do Nascimento Paes para o posto de ministro plenipotenciario do Brasil no Uruguay. A nomeação foi approvada por unanimidade. E nada mais houve em plenario.

O auto de praça chocou-se com o omnibus

FERIDO O MOTORISTA DO AUTO Nº. 2.949

Na esquina das ruas Moraes e Silva com Professor Gabizo, verificou-se hontem, á noite, um tremendo choque de vehiculos.

Chocaram-se um omnibus da "Viação Estrella do Norte" e o carro de praça nº. 2.949 dirigido pelo chauffeur Raul Ferreira, branco, portuguez, solteiro, com 46 annos domiciliado á rua Santos Rodrigues nº. 20.

Do choque resultou soffrer o infeliz motorista fractura do braço esquerdo e ferimentos no pescoço sendo medicado na Assistencia.

O motorista do umnibus tratou de fugir, lgo que verificou a extensão do accidente.

Falleceu no H. P. S.

Falleceu hontem, cerca das 17 horas, no Hospital de Prompto Soccorro, onde se achava internado desde o dia 13 do corrente, com fractura no frontal, o operario Leonardo Marques Villar de nacionalidade portugueza, com 30 annos, morador no Albergue da Bôa Vontade.

O cadaver do infeliz foi removido para o necroterio do Instituto Medico Legal.

O problema dos refugiados

O RELATORIO APRESENTADO AO MINISTRO DA NORUEGA

GENEBRA, 18 (A. B.) — A Repartição dos Refugiados com séde nesta cidade apresentou hoje seu relatorio ao ministro dos Negocios Estrangeiros da Noruega, que aqui se encontra, dependendo essa organização daquelle paiz, tanto assim que os refugiados recebem o "passaporte Nansen", como é conhecido.

Segundo esse relatorio existem neste momento em diversos paizes 972 mil refugiados, dos quaes 700 mil russos, 200 armenios, 7 mil assyrios e assyro-chaldeus, 3.300 serranses e 60 turcos. Diz ainda o relatorio que milhares de refugiados habitam as duas Americas a cujo respeito faltam dados seguros. Finalmente o relatorio informa que os meios financeiros para soccorrer os refugiados deixam muito a desejar.

O Fornecimento de Energia á Central do Brasil no Club de Engenharia

REALIZA-SE, HOJE, A QUARTA CONFERENCIA DA SERIE ORGANIZADA PELO DEPARTAMENTO DE PUBLICIDADE DA LIGHT

Será realizada, hoje, no Club de Engenharia, a quarta conferencia da serie organizada pelo Departamento de Publicidade da Light, com o fim de evitar que o Governo construa a usina hydro-electrica do Salto.

Desta vez o conferencista será o prof. Francisco Xavier Kulnig, que proseguirá na ordem de considerações iniciadas pelo sr. Dulcidio Pereira, que foi o primeiro a tratar do assumpto, procurando lançar o descredito sobre os technicos da Central e do Ministerio da Viação. Esse porta-voz do famoso "polvo canadense", como se sabe, salientou que a construcção da usina fôra decidida sem estudos preliminares e sem base, apresentando um questionario espantoso pela sua imbecilidade. A esse documento lamentavel o DIARIO CARIOCA deu, ha tempos, resposta cabal e esmagadora.

Sr. Sylvester, presidente da Light

O segundo conferencista foi o professor Luiz Catanhede, o qual, após declarar que o Parahyba era um rio quasi sem agua, incapaz de produzir força sufficiente para a Central, tomou dados arbitrarios sobre o custo das installações e, diminuindo á sua vontade o consumo de energia, de modo a ter um divisor minimo, fez conta de chegada por forma que o KWH saisse a 120 réis.

A terceira conferencia foi realizada pelo professor F. X. Kulnig, o qual preparou o terreno para, em outra que se realiza hoje, mostrar que o KWH produzido no Diesel vae além de 200 réis, e pesa de tal modo no conjunto, que o preço medio do KWH produzido na Usina do Salto seria superior ao offerecido pela Light.

Para esclarecimento do publico, podemos assegurar: 1º — Os dados de efficiencia tomados pelo prof. Kulnig são antiquados e se referem ao tempo em que o Diesel estava na sua infancia; 2º — Já se realizou a concurrencia e o KWH determinado para a Diesel é inferior ao tomado por base nos calculos comparativos.

A conferencia de hoje, como as demais, não passa, pois, de uma farça, que apenas servirá para dar assumpto ao Departamento de Publicidade da Light o qual proseguirá, sem desfallecimentos, na sua campanha confusionista, visando levantar duvidas nos espiritos incautos. O caso, porém, não comporta mais manobras interesseiras. Resta somente fixar os nomes dos conferencistas do Club de Engenharia, que estão apresentando ao paiz um triste exemplo de subserviencia aos "principios" dos magnates da Rua Larga...

Violento Choque de Vehiculos na Rua dos Invalidos

Feridos dois Homens

O local, repleto de curiosos, vendo-se os dois autos sinistrados

A Inspectoria do Trafego precisa voltar as suas vistas para o cruzamento das ruas do Senado com Invalidos.

Aquelle ponto offerece grandes riscos aos motoristas que transitam pelas duas movimentadas arterias da zona central da cidade.

O facto doloroso que ali se verificou na tarde de hontem e que poderia ter consequencias funestas, foi como uma advertencia para os encarregados do serviço de signalização e do transito publico.

Os moradores do trecho da rua dos Invalidos, comprehendido entre o palacio da Policia Central e a rua Visconde do Rio Branco foram alarmados pelo ruido de um violento choque de vehiculos que poz em sobresalto os seus moradores, attraindo grande massa de curiosos ao local onde se verificou o impressionante desastre.

O commerciante José Soares, ferido no desastre

COMO SE DEU O ENCONTRO DE VEHICULOS

Pela rua do Senado descia, em direcção á praça Tiradentes, a barata n. 15.356, dirigida por um soldado do Exercito. Eram cerca de 16 horas.

No cruzamento da rua dos Invalidos com Senado surgiu o carro de praça typo "limousine numero 11.897, dirigido pelo chauffeur José Constantino Reis.

O motorista da barata entrou contra a mão, junto á parede da egreja, com excessiva velocidade, alcançando por um dos flancos o carro de praça, no qual viajava como passageiro o commerciante José Soares.

Os vehiculos chocaram-se com violencia, saltando cerca de dois metros o carro de praça no qual viajava o sr. José Soares, que foi attingido por varios estilhaços de vidro na cabeça.

PEDIDOS DE SOCCORRO DA ASSISTENCIA

Para soccorrer o chauffeur José Constantino Reis, que é brasileiro e reside á rua Affonso Cavalcanti n. 162, ferido na região lombar esquerda e o passageiro José Soares, portuguez, casado, com 48 annos e residente á rua Paulo de Frontin n. 16, foi solicitada uma ambulancia da Assistencia que conduziu os feridos ao Posto Central, onde foram medicados.

A FUGA DO MOTORISTA CULPADO

O soldado do Exercito que dirigia a barata n. 15.356, saindo illeso, aproveitou-se da grande confusão estabelecida e logrou confundir-se no meio da multidão de curiosos que correram ao local, attraidos pelo ruido do choque dos vehiculos.

O ESTADO EM QUE FICOU O CARRO SINISTRADO

O auto 11.897, que é uma "limousine" marca "Dodge Broters", ficou bastante damnificado, tendo todos os seus vidros lateraes e para-brisas partidos, além de damnos no estribo e no paralama trazeiro do lado esquerdo.

TINTA BRASILIA
TYPO OFFICIAL
A MELHOR

A GUERRA INEVITAVEL Entre a Italia e a Abyssinia

A Reunião do Comité dos Cinco e a Nota Apresentada

REGISTA-SE UMA FEBRIL ACTIVIDADE MILITAR ATE' NA TURQUIA

O BARÃO ALOISI RETIRA-SE DE GENEBRA E O GOVERNO ITALIANO REUNIU-SE EXTRAORDINARIAMENTE

O Sudão Está Cercado de Tropas Italianas

Mostram-se Bastante Preoccupados os Circulos Militares Inglezes

LONDRES, 18 (D. C.) — Os meios militares britannicos mostram-se bastante preoccupados com o facto da concentração militar na Lybia collocar o Sudão inglez entre dois fócos de soldados fascistas, a leste e a oéste.

Os observadores que previram os projectos africanos de Benito Mussolini dizem agora que não foi sem significação o facto do chefe do governo italiano ter mandado o marechal Italo Balbo para o posto de governador da Libya, podendo-se adivinhar, com alguma perspicacia a missão que incumbia ao antigo titular da Aviação.

Acredita-se, nos circulos militares, que a chegada de duas divisões elava as forças italianas na Lybia a cerca de quarenta e sete mil homens, presumindo-se que ao começo do anno haverá approxi[illegible] tres mil homens das forças regulares na Tripolitania, dez mil indigenas e mil quinhentos milicianos camisas-pretas, ao passo que as forças installadas na Cyrenaica constarão de tres mil e setecentos homens das tropas regulares, sete mil e quinhentos indigenas e mil e quinhentos camisas-pretas.

Barão Pompeo Aloisi

GENEBRA, 18 (U. P.). — O Comité dos Cinco reuniu-se ás 10 horas e 45 minutos e redigirá o texto final das doze propostas que deverão ser apresentadas á Italia e á Ethiopia, acerca da solução da questão em que estão empenhadas.

Ouvido pela United Press, um porta-voz da delegação italiana, o mesmo declarou o seguinte: "A nossa primeira impressão é de que a offerta é a menos favoravel possivel".

O representante da Ethiopia, Tecla Hawariat, que tambem foi ouvido pela United Press, disse: "A Ethiopia reluta em acceitar propostas que affectem a sua independencia e sua soberania".

O FIM DA REUNIÃO

GENEBRA, 18 (U. P.). — O comité dos cinco suspendeu a sessão ás 11 horas e 15 minutos. O representante hespanhol, sr. Salvador de Madariaga, terá poderes para apresentar immediatamente, e em caracter official, as propostas conciliatorias a ethiopes e italianos.

O sr. Madariaga entregará officialmente as propostas ao barão Aloisi e ao sr. Tecla Hawariat, hoje, á tarde. Sabe-se que não haverá prazo fixo para as respostas, mas nas suas palestras com o representante da United Press os delegados, tanto da Italia, como da Ethiopia, insinuaram que dentro de seis dias, approximadamente, terão respondido.

Acredita-se que a Italia repellirá as suggestões do Conselho. Deante disso, incorrerá no disposto no paragrapho quarto do artigo 15º do protocollo da Liga das Nações, onde se determina a publicação dos documentos relacionados com a pendencia e que constituem, theoricamente, o passo derradeiro antes de serem estipuladas sancções.

A PROPOSTA

GENEBRA, 18 (U. P.). — Sabe-se que a proposta de conciliação do Comité dos Cinco estipula que a Liga das Nações nomeará um conselheiro e dois assistentes para o governo de Addis Abeba, com larga autoridade e dispondo de uma policia internacional. Nem os conselheiros, nem os membros da policia poderão ser cidadãos de nações adjacentes, isto é, francezes, inglezes ou italianos. Além disso, é necessario o consentimento do imperador da Ethiopia para a escolha dos conselheiros.

O Comité não fixou a data da proxima sessão e instruiu o sr. Salvador de Madariaga, para que apresente um relatorio destituido de caracter formal, em seguida ás conversações com o barão Aloisi e com o sr. Tecla Hawariat.

Os membros do comité deixaram a sala de reuniões manifestando o maior pessimismo com referencia á situação, e revelando com toda a franqueza as suas duvidas acerca do exito dos esforços para a conciliação.

AS BASES PRINCIPAES DA NOTA

GENEBRA, 18 (U. P.). — Uma analyse, colhida em fontes autorizadas das consequencias do plano da Commissão dos Cinco, tanto para a Italia como para a Ethiopia, estabelece o seguinte: "A' Italia serão assegurados: 1) as fronteiras de suas colonias ficarão a coberto de qualquer ataque, e seus cidadãos a salvo de investidas de ethiopes; 2) beneficios resultantes da reorganização economica da Abyssinia, tal como a estabelece o plano, que abre as terras ethiopes á colonização e ao commercio.

Quanto á Ethiopia, será assegurado: 1) não serão nomeados conselheiros estrangeiros, sem approvação previa do imperador, donde a possibilidade das nomeações não recairem sobre cidadãos italianos; 2) o plano da Commissão dos Cinco não será executado sob o manto de controle militar ou politico, por parte da Italia ou de qualquer outra potencia.

Em fonte fidedigna se desmente que o plano implique no estabelecimento de uma força de policia internacional na Ethiopia, mas se diz que a policia abexi será reorganizada sob a direcção de officiaes estrangeiros.

A Commissão dos Cinco se reunirá amanhã, ás 10 horas e meia da manhã, afim de ouvir o relatorio do sr. Madariaga acerca das conversações que teve hoje com os srs. Aloisi e Hawariat, da Italia e da Ethiopia, respectivamente.

A ABYSSINIA NÃO ACEITARA' A PROPOSTA

GENEBRA, 18 (U. P.). — Falando ao representante da United Press, o representante da Ethiopia revelou, pela primeira vez, que o seu paiz reluta em aceitar as propostas feitas para a pacificação. E accrescentou:

— O povo da Ethiopia não está disposto a aceitar que lhe cortem o pescoço para que lhe salvem as mãos. Não se sacrifica a Justiça pela paz. Trata-se aqui de uma questão de vida ou de morte, affectando a independencia e a soberania de meu paiz. Já fizemos as maiores concessões possiveis, mas tudo tem um limite.

A ITALIA RETIRA DA LIGA O BARÃO POMPEO ALOISI

GENEBRA, 18 (U. P.). — Confirma-se a noticia de que o barão Pompeo Aloisi partirá esta noite ou amanhã com destino a Roma, afim de fazer entrega ao sr. Benito Mussolini, chefe do governo italiano, do texto das propostas do comité dos cinco para a pacificação na Africa Oriental.

O GABINETE ITALIANO REUNIU-SE

ROMA, 18 (U. P.) — O gabinete reuniu-se hoje, ás 10 horas. Esta reunião é interpretada como uma continuação da que foi levada a effeito no sabbado ultimo.

O primeiro ministro Benito Mussolini saudou os ministros que chegavam, todos os quaes se apresentavam de semblante carregado.

UMA CONFERENCIA DOS CONSELHEIROS ABEXINS

ADDIS ABEBA, 18 (U. P.) — As recommendações do Comité das Cinco Potencias occasionou uma conferencia dos conselheiros estrangeiros do ministro das Relações Exteriores da Ethiopia, no palacio do imperador, hoje pela manhã. Em seguida um funccionario de alta categoria, falando ao representante da United Press, declarou presumir que a delegação ethiopica em Genebra aceitou as referidas recommendações, já que se conformam ao texto das propostas de Paris, com as quaes a delegação recebeu recommendações do governo para concordar. Tem-se como certo que o sr. Mussolini rejeitará as recommendações, a menos que esteja em preparo outra guerra, tal como permitte crêr a' annunciada mobilização da reserva naval britannica.

A IMPRENSA ITALIANA CONTRA A INGLATERRA

ROMA, 18 (A. B.) — "Il Giornale d'Italia" escreve que emquanto em Genebra a Inglaterra pretende levantar contra a Italia todas as nações dominadas pela ideologia pacifista, as forças britannicas attentam contra a liberdade e a vida das tribus independentes do Afghanistão, sob o pretexto de impedir o contacto da Russia com as Indias. E' essa attitude da Inglaterra que provocou a revolta dos musulmanos das fronteiras entre o Afghanistão e as Indias e que ameaça tomar proporções duma cruzada religiosa contra o poderio oppressor da Grã Bretanha.

Irão Para a Guerra ou Serão Enforcados!

O DECRETO BAIXADO PELO GOVERNO DA PROVINCIA DE HARRAR

LONDRES, 18 (D. C.). — Segundo informações divulgadas nesta capital, por intermedio da Agencia Reuter, o governador da provincia abyssinia de Harrar Dedjasmatch Decibu, baixou um decreto chamando ás fileiras todos os homens aptos para o serviço militar.

Todos os que procurassem fugir ás suas obrigações seriam presos, vestidos de mulher, arrastados publicamente pelas ruas e finalmente enforcados.

Sr. Pierre Laval

"THE TIMES" E O PROBLEMA DA APPLICAÇÃO DE SANCÇÕES

LONDRES, 18 (D. C.) — Commentando as negociações que se estão desenvolvendo em Genebra em torno do conflicto italo-abyssinio, escreve "The Times":

"Seria prematuro dar a entender que os governos da França e da Grã Bretanha já chegaram a accordo quanto á definição das medidas a serem applicadas caso as circumstancias o exijam. De qualquer maneira pode-se affirmar que só se cogitou até agora de sancções economicas, se bem que a discussão se tenha travado entre os peritos que estudaram as medidas susceptiveis de serem reclamadas em circumstancias extremas."

E, concluindo, diz o prestigioso orgão:

E' preciso notar mais uma vez que o sr. Laval não deseja ir além de medidas puramente economicas e, ao que se acredita, deu mesmo garantias á Italia nesse sentido."

DINHEIRO PARA A LUTA

ROMA, 18 (U. P.) — O gabinete italiano approvou um credito de trinta e sete milhões de liras para a construcção do novo deposito de gasolina destinado a abastecer a marinha de guerra. Esse credito será subdividido entre os orçamentos dos annos de 1935, 1936 até 1941 e 1942.

OS ITALIANOS NO EGYPTO ESTÃO NERVOSOS

LONDRES, 18 (A. B.) — Segundo noticias chegadas nesta capital, a colonia italiana no Egypto, que orça por umas 50.000 pessoas, começa a demonstrar signaes de nervosismo em consequencia dos preparativos militares inglezes. Varias pessoas estão fazendo hypothecas sobre suas propriedades, para que no caso de uma acção militar não sejam as primeiras attingidas. Outras vendem seus fundos de Estado, o que tem acarretado forte baixa dos mesmos. O nervosismo persiste, máo grado a attitude anglophoba do Wafd, poderoso partido politico do Egypto, que recusou qualquer adhesão á politica de sancções.

Um Categorico Desmentido do Governo de Roma

ROMA, 18 (D. C.) — Os circulos officiaes oppõem formal desmentido á noticia, propalada no exterior, de que o chefe do governo, sr. Benito Mussolini, determinára a invasão da Abyssinia mesmo contra a opinião dos experimentados cabos de guerra Italo Balbo e De Bono.

ONDE SE COMBATERA'

ROMA, 18 — (United Press) — O theatro das possiveis operações bellicas na Africa será distendido com a confirmação da noticia de que os primeiros contingentes de trinta mil homens do Exercito italiano das forças regulares chegaram á Libya.

Quando tenha sido completado o transporte de duas divisões, as forças da Italia na Libya serão levadas a mais de duas vezes o que são hoje.

O communicado baixado pelo gabinete após a reunião de sabbado explicava que as actividades subversivas de "elementos cyrenaicos desclassificados" exigia o fortalecimento dos serviços de defesa da Libya. Sem embargo disse os addidos militares estrangeiros acreditam saber que se trata de uma medida de protecção na eventualidade da Grã-Bretanha fechar o Canal de Suez á Italia ou tentar activamente impedir a occupação da Ethiopia por parte da Italia.

OS ITALIANOS ALISTAM-SE

ROMA, 18 — (A. B.) — A Associação dos Combatentes recebeu 19 mil pedidos de alistamento nas suas fileiras de voluntarios que desejam partir para a Africa Oriental. Esses voluntarios, juntamente com a divisão de Camisas Pretas "Il Tevere", recentemente organizada, e constituida de antigos combatentes que moram no estrangeiro.

SEGUEM TROPAS E MUNIÇÕES

NAPOLES, 18 — (A. B.) — Está annunciada a partida para a Africa, levando tropas e munições dos navios "Toscana", "Abbazia" "Principessa Maria", "Ernani", "Aurora", "Piemonte", "Liguria" e "Gange". No proximo dia 23 do corrente tres navios levarão grande carregamento de munições.

A ACTIVIDADE FEBRIL EM GIBRALTAR

GIBRALTAR 18 — (U. P.) — Proseguem activamente os preparativos militares. O movimento verificado nas docas locaes lembra os dias da grande guerra. A bahia está repleta de navios de guerra e de transatlanticos aéreos. Os primeiros, segundo se espera, partirão a cada momento, levando carta de prego. Os outros aguardam instrucções do Almirantado.

Além das correntes estendidas na parte sul da bahia o almirantado baixou instrucções no sentido de que fossem collocados obstaculos na entrada norte, de modo que a qualquer momento o porto poderá ser fechado.

O comité da defesa local tem estado permanentemente em sessão.

Os proprietarios de omnibus e automoveis puzeram os respectivos vehiculos á disposição do governo.

A "HOME FLEET" EM GIBRALTAL

LONDRES, 18 — (United Press) — Com a chegada dos couraçados "Hood" e "Renown" e outros navios de guerra a Gibraltar, ficou revelado que a "Home Fleet" se encontra agora no Meditarraneo, exceptuando-se os couraçados "Nelson" "Royal Severeign", "Rodney" o navio porta-aviões "Fourious", e alguns destroyers mais antigos.

INFORMAÇÕES DA IMPRENSA HESPANHOLA

MADRID, 18 — (A. B.) — Os jornaes publicam grande noticiario de Gibraltar onde chegaram hontem á noite inesperadamente os encouraçados britannicos "Hood", de 42 mil toneladas, "Renown", de 32 mil toneladas, seguidos dos cruzadores encouraçados "Neptuno", "Orion", "Achiles" e "Ajax", além de 14 destroyers. Outros navios estão sendo esperados ainda hoje.

As entradas norte e sul de

(Conclue na 5ª pag.)

A Abyssinia Está Sem Canhões e Sem Munições

OS ARMAMENTOS DAS TROPAS ABEXINS --- A ETHIOPIA NÃO TEM AVIAÇÃO

ADDIS ABEBE, agosto. Via aerea. (U. P.) — A Ethiopia necessita de canhões e de munições para o seu exercito e não de voluntarios estrangeiros sem treino militar.

Ella poderia ter muitos delles nessas condições.

No que concerne a armamento, porém, a sua deficiencia é extrema.

Paizes estrangeiros embargaram a exportação de armas.

As remessas foram retidas nos portos europeus quando já se achavam a bordo dos navios que as deviam transportar.

Outras foram suspensas apesar de terem sido pagas.

E o exercito enfrenta a guerra com a mais heterogenea collecção de armas que jámais foi posta em campo.

Existem as luzidias e modernas Mausers do exercito imperial; ha um punhado de modernos fuzis-metralhadoras, de metralhadoras pesadas e de artilharia de campanha e anti-aerea.

Além disso, entre forças provisorias e os recrutas que serão mobilizados em caso de necesidade, existem todos os typos de fuzis a partir do Leoffler de 1870 até ao seu bisneto de fabricação relativamente recente.

Se muitos desses fuzis podem disparar, isso é uma questão a estudar; com os depositos de munições escassos, mesmo quando estão bem sortidos, é um problema que preoccupa extraordinariamente o alto commando, de vez que a variedade de armas a abastecer é enorme.

Referindo-se aos voluntarios estrangeiros que offereceram seus serviços de guerra, os ethiopes disseram: "Elles deveriam offerecer-nos canhões e balas, e não os seus serviços".

Tem havido innumeros offerecimentos, entre os quaes Mr. Zeb Angel do Hospital Angel Brothers de Franklin, N. C. o qual offerece duas divisões de côr completamente equipada das armas mais perfeitas e modernas, contanto que a Ethiopia fornecesse navios para transportal-as.

Mr. Angle estava tambem prompto se bem que admittisse que não dispunha de nenhum no momento, a fornecer 20.000 aviadores negros, contanto que a Ethiopia tivesse os aviões.

O paiz dispõe somente de oito apparelhos.

O governo tem recebido innumeras cartas no mesmo sentido.

Existem tambem solicitações de aventureiros de desempregados e de ex-soldados de todas as partes do mundo.

Calcula-se que, só no norte da Europa se poderiam recrutar alguns milhares, muitos milhares na America, onde o sentimento negro se mostra tão forte em favor da Ethiopia, etc.

Entre os que offerecem seus serviços contam-se muitos exilados politicos e Legionarios Austriacos, conforme consta.

Todos têm sido recusados.

Excepção feita a um official [illegible] francez e a alguns suecos e belgas que fazem parte das missões militares, não ha militares estrangeiros na folha de pagamento do exercito ethiope.

As razões para a recusa dos outros são claras.

Primeiro, a Ethiopia não tem falta de homens.

Segundo, não póde dar transporte a homens provenientes de todas as partes do globo.

Terceiro, ella precisa de todo o equipamento para o seu proprio exercito.

Na melhor das hypotheses, elle tem grandes deficiencias nesse sentido.

Finalmente, existem as montanhas, as florestas, os valles infestados de febre, as moitas, as molestias e os desertos, onde os proprios amharas, habitantes do planalto não procuram lutar se puderem deixar de o fazer.

Sem uma longa acclimatação previa, os estrangeiros seriam de pouca utilidade em taes condições. Os ethiopes acreditam que os italianos descobrirão isto, se os atacarem.

Os preparativos bellicos italianos

AGUARDANDO A ORDEM DE MOBILIZAÇÃO

ROMA, 18 — (U. P.) — Noticia-se que mais de dez milhões de italianos estão aguardando ansiosos a ordem de mobilização cuja primeira experiencia será feita dentro de poucos dias.

AS MANOBRAS MILITARES NAS FRONTEIRAS DA ABYSSINIA

LONDRES, 18 — (United Press) — O correspondente do "Daily Telegraph", em Addis Abeba informou que os italianos se estão entregando a apparatosas manobras perto da fronteira, as quaes constam de exercicios de artilharia pesada e demonstrações de apparelhos lança-chammas.

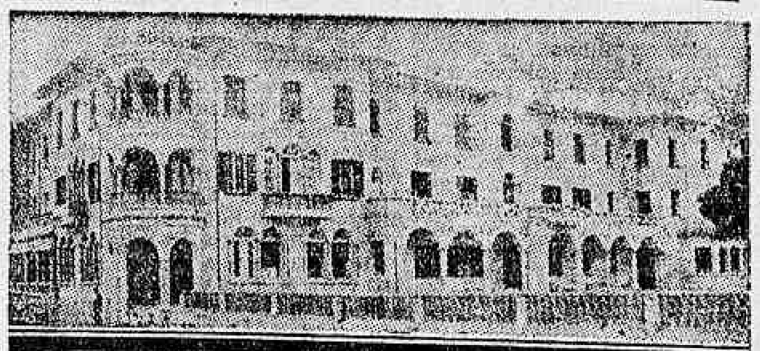

RADIO HOTEL

AGUA RADIOACTIVA SERRA NEGRA --- FONTE SANTO ANTONIO

29,48 Maches por litro

O SENHOR AINDA NÃO CONHECE SERRA NEGRA, A "CIDADE DA SAUDE"?

Não deixe de fazer, este anno, a sua estação de cura ou de repouso naquella formosa estancia hydro-climaterica paulista.

SERRA NEGRA não é apenas uma estação de cura. E' um recanto pittoresco e maravilhoso, onde os mais variados factores se alliam para attrair, prender e deslumbrar o forasteiro, envolvendo-o em um ambiente puro e vivificador: — Hotel confortavel, de construcção recente e majestosa; clima constante, ameno e agradavel, a eterna primavera; atmosphera diaphana e clara, ar puro e tonificante, rico em oxygenio; altitude média, convindo ás mais diversas constituições; aguas poderosamente radioactivas, cujo extraordinario valor therapeutico já foi de ha muito comprovado pelas maiores summidades medicas do paiz; linda região serrana — proporcionando aos olhos do visitante a visão mirifica de uma cidade bucolica e graciosa que, nas grimpas de montanhas altaneiras, se offerece, explendidamente encantadora, aos banhos de sol, aos beijos das estrellas e á suave caricia das noites enluaradas!...

Não deixe de ir á Serra Negra

Para Fazer Face ás Despesas da Guerra!

O GOVERNO ITALIANO DECIDIU EMITTIR UM NOVO EMPRESTIMO INTERNO

ROMA, 18 — (D. C.) — O governo decidiu emittir um emprestimo interno, a juros de cinco por cento, afim de attender ás despesas da campanha na Africa.

Os portadores de titulos de outros emprestimos poderão subscrever o novo emprestimo á razão de oitenta para cada cem liras, capital nominal do antigo titulo, accrescentando quinze liras á vista.

Aos subscriptores do novo emprestimo são concedidas facilidades importantes. Para collocação, formação e conservação do mercado do novo titulo, está prevista a organização de um consortium presidido pelo governador do Banco da Italia.

Foram igualmente approvadas pelo governo varias medidas relativas á taxa sobre a cifra de negocios, ao imposto sobre a renda e ao transporte de mercadorias em autos e estradas de ferro.

Estas medidas permittirão ao governo augmentar as receitas e reduzir, a partir do exercicio actual, de maneira notavel, o "deficit" orçamentario e fornecerão ao governo meios de apresentar um balanço de previsão de equilibrio do exercicio proximo.

A data da abertura e o fechamento da subscripção do novo emprestimo serão fixados ulteriormente pelo Conselho de Ministros.

(Continuação da 4ª pag.)

Gibraltar estão fechadas para todos os navios em geral, que não podem assim, penetrar no porto. Todas as unidades de guerra receberam ordem de estar promptas a partir do primeiro signal. Na plataforma do arsenal foram montados varios canhões.

UM SUBMARINO MYSTERIOSO

MADRID, 18 — (A. B.) — Annunciam de Tanger que foi visto um grande submarino, de nacionalidade desconhecida, navegando do Atlantico para o Mediterraneo. Quando sairam de Gibraltar varios cruzadores o submarino desappareceu. O pequeno navio que faz a travessia de Gibraltar a Tanger, transportando passageiros, appareceu hoje armado com quatro canhões.

SUBMARINOS ITALIANOS ESPERADOS EM MALAGA

MADRID, 18 — (A. B.) — Estão sendo esperados hoje no porto de Malaga, varios submarinos italianos.

OS AVIÕES INGLEZES FAZEM EXERCICIOS

MADRID, 18 — (A. B.) — Os aviões de guerra britannicos estão fazendo continuos exercicios de bombardeio em combinação com a esquadra surta em Gibraltar.

NA ABYSSINIA
Uma conferencia do ministro da Italia

ADDIS ABEBA, 18 — (United Press) — O ministro da Italia, em Addis Abeba, conde Vinci, conferenciou com as autoridades do Ministerio dos Negocios Estrangeiros da Ethiopia a respeito do retardamento na emissão de licenças aos consules italianos para que deixem os seus postos no interior do paiz, allegando que os requerimentos nesse sentido foram enviados no dia 7 de setembro corrente. O conde Vinci assegurou que as respectivas licenças serão dadas com a maxima brevidade. Os italianos estão ansiosos na remoção immediata dos consules, devido á tensão reinante em todo o paiz, sobretudo devido ao facto de tal remoção exigir um praso de vinte dias.

A IMPERATRIZ MENEN DEIXOU ADDIS ABEBA

LONDRES, 18 — (D. C.) — Communicam de Addis Abeba que a imperatriz Ovizero Menen deixou em trem especial, aquella capital rumo a Bichofton.

Outras notas

O ESTREITO DOS DARDANELLOS ESTA' SENDO FORTIFICADO

LONDRES, 18 — (United Press) — O correspondente do "Daily Telegraph" em Bucarest informa que os passageiros dos vapores procedentes dos Dardanellos dizem que os turcos estão levando a effeito com muita actividade preparativos militares nas duas margens do Estreito, tendo sido vistos grandes movimentos de tropas, especialmente de artilharia.

O QUE SE PASSA NA LYBIA

CAIRO, 18 — (United Press) — O primeiro ministro do Egypto desmentiu as noticias segundo as quaes reina intranquillidade na Lybia, accrescentando que os fanaticos senusis de Jaghbub vivem agora calmamente em Morgamatruh, não tendo permissão para se approximarem das fronteiras. Nos meios egypcios reina scepticismo a respeito dos boatos sobre intranquillidade nas possessões italianas do norte da Africa, que são considerados geralmente como simples pretextos para o fortalecimento das posições italianas na Tripolitania e na Cyrenaica e possivelmente como desculpa para uma divergencia com o Egypto.

Em circulos intimos dos refugiados tripolitanos diz-se que não lhes é possivel estimular perturbações da ordem, por isto que perderam presentemente toda e qualquer influencia na Tripolitania.

Um viajante, que regressou recentemente de Tripoli informa que os italianos mantem sob uma guarda extricta todos os elementos arabes sobre cuja fidelidade ao governo de Roma existem suspeitas mais ou menos fundadas. Esses elementos são collocados em immensos acampamentos de concentração, ficando livres unicamente os arabes sobre cuja attitude em favor da Italia não subsiste a minima duvida.

Crise politica na Hespanha

A DEMISSÃO DO MINISTRO DA MARINHA

MADRID, 18 (A. B.) — O ministro da Marinha, sr. Rayo Villanova, apresentou sua demissão no decurso da sessão do gabinete, realizado hontem á tarde.

A demissão foi devida ao facto de que aquelle titular teria considerado como um enfraquecimento do governo central, a concessão de certos favores feitos ao governo da Catalunha.

A situação criada pela demissão do sr. Villanova foi discutida hoje pelo Conselho do Gabinete, parecendo que será decidida a reforma do gabinete, considerada desde ha muito tempo. O numero de membros do gabinete será eventualmente reduzido, por motivos de economia.

O ensino dos guardas - marinhas allemães

VÃO PARTIR DE KIEL TRES NAVIOS

KIEL, 18 (A. B.) — Tres vasos da marinha de guerra allemã empreenderão ainda este anno viagens ao estrangeiro, no caracter de navios-escolas para guarda-marinhas.

O pequeno cruzador "Karlsruhe" zarpará no dia 31 de outubro rumo dos portos do Mediterraneo e Indias. Visitará depois a China, Japão, Philippinas, Indias Hollandezas, Mar Vermelho, e Hespanha, para regressar a este porto em meiados de junho.

O navio de linha "Schlesien" sairá de Wilhelmshaven em dezembro, com destino aos portos hespanhoes do Mediterraneo. Depois visitará as ilhas de Cabo-Verde, Canarias, regressando á Allemanha em fins de fevereiro.

O cruzador "Endem", seguirá a 23 de outubro para os Açores, Indias Occidentaes, America Central e Mexico. Continuará depois a viagem ao largo da costa oriental, até o Canadá, de onde regressará para a Allemanha, via Hespanha, até meiados de junho.

Dr. Alvaro Moutinho

Doenças dos rins, bexiga, prostata, etc. Cura rapida sem dor da GONORRHE'A aguda ou chronica e suas complicações no homem e na mulher, prostatites, cistites, orchites. Inflammações do utero ovarios, etc. Tratamento pela electricidade. Diathermia. D'Arsonvalização. Oronotherapia. Estreitamento da Urethra.

IMPOTENCIA

10 ás 18 — Buenos Aires, 77-4.

DR. BRANDINO CORRÊA

Molestias do apparelho Genito - Urinario no homem ou na mulher — OPERAÇÕES — Utero, ovarios prostata, rins, bexiga, etc Cura rapida por processo moderno sem dôr da

GONORRHE'A

e suas complicações — Prostatites, orchites, cystites, estreitamentos, etc. Diathermia. Darsonvalização — Rua Republica do Perú' numero 23, sob., das 7 ás 8 e das 14 ás 18 horas. Domingos e feriados das 7 ás 9 horas

TERCEIRA CONFERENCIA Pan-Americana da Cruz Vermelha

OS IMPORTANTES ASSUMPTOS DEBATIDOS NA REUNIÃO DE HONTEM

O programma de hoje — As homenagens que serão prestadas aos delegados — Outras notas

Proseguem normalmente, de accôrdo com o programma preestabelecido, os trabalhos da 3ª Conferencia Pan-Americana da Cruz Vermelha.

O grande acontecimento de hontem foi a importante reunião realizada ás dez horas da manhã, para tratar dos soccorros das sociedades nacionaes de Cruz Vermelha, em casos de accidentes e catastrophes. Presidida pelo sr. Gustavus D. Pope, membro do Comité Executivo da Cruz Vermelha dos Estados Unidos, ella se iniciou com a presença de todas as delegações. Usou da palavra o visconde de Rougé, secretario geral, adjunto da Liga das Sociedades da Cruz Vermelha, que fez uma ampla e minuciosa exposição sobre as necessidades urgentes que todas as sociedades nacionaes têm de se preparar para a realização de trabalhos que, pelo seu caracter e natureza, não podem ser improvizados de um dia para outro. E' imprescindivel que todas mantenham uma organização permanente, com methodos bem estudados e adaptados, com pessoal preparado e o competente material, tudo de maneira a prestar soccorros no primeiro instante em que elles sejam solicitados.

Dentro dessa ordem de idéas — accrescentou o sr. Rougé — já se observa grande progresso, mas é necessario que esses esforços continuem a se desdobrar em todos os paizes. Continuando, o orador disse que no dominio internacional reconforta a constatação indiscutivel de que o numero de sociedades obrigadas, pelas circumstancias, a pedir auxilio ás suas co-irmãs, diminuiu sensivelmente, sendo verdade, porém, que as catastrophes não têm sido muito frequentes, ficando provado que a Cruz Vermelha já se encontra melhorada nos seus grandes serviços.

Fala, a seguir, o coronel Draudt, vice-presidente da União Internacional de Soccorros, para expôr, em nome do senador Ciraolo, presidente da União, a constituição, o fim, a obra desta organização assim como definir as suas relações com o "Comité Internacional da Cruz Vermelha", com a "Liga das Sociedades da Cruz Vermelha" e com as sociedades nacionaes que esta entrelaça. O numero de paizes, disse ainda, que são membros da União, já sóbe a trinta, sendo que tres no continente americano. Emitte o orador a satisfação que teria vendo as sociedades da Cruz Vermelha do Novo Mundo integradas na União, pois esta tem prestado assignalados serviços á Humanidade nas grandes calamidades que a têm assaltado, como são ha muito tempo, quando do terremoto de Beloutchistan. A seguir é dada a palavra ao engenheiro Mascias, vice-presidente da Federação Aeronautica Internacional, que tirou o seu "brevet" de piloto aos vinte e quatro annos de edade e que apresentou importante trabalho sobre a aviação sanitaria, unico meio, indispensavel, de soccorrer os doentes e feridos em zonas onde os meios de communicação são lentos e difficeis. A aviação sanitaria, falou o sr. Mascias, está muito desenvolvida e, dia a dia mais incremento toma, na Suecia, Noruega, Finlandia, Inglaterra e nas possessões francezas. A aviação sanitaria se baseia no emprego de aviões commerciaes transformados e adaptados para as suas altruisticas finalidades, por custo insignificante. E, rematando o seu interessante discurso, o sr. Mascias accentuou o grande dever que a Cruz Vermelha tem de estar sempre a postos para salvar as vidas humanas, preparar enfermeiras para o seu santo sacerdocio e educar a opinião publica.

Sobre a these desenvolvida pelo engenheiro Mascias travaram animados debates o coronel Fernando Melgar, delegado do Perú', o tenente da Marinha Enrique Brown, da Argentina, sr. Ernesto Quirós Aguilar, da Costa Rica, general Eduardo Ostornol, do Chile, que felicitaram depois, o orador, dizendo que estavam de accôrdo com os seus pontos de vista. O dr. Guillermo Fernandes Davila propoz, depois, á assembléa, que se erguesse, durante um minuto em honra da data festiva da Independencia do Chile, que hontem era commemorada, sendo a proposta aceita por unanimidade. O delegado do Chile, general Ostornol, agradece a homenagem em meio aos applausos mais calorosos, dando-se por finda a reunião.

O PASSEIO A' GAVEA, TIJUCA E LEBLON

Realizou-se, ás duas e meia da tarde, o annunciado passeio á Gavea-Tijuca-Leblon, do programma official de festas offerecidas aos delegados das varias sociedades nacionaes da Cruz Vermelha. Foi um passeio encantador que deixou a melhor impressão no espirito dos nossos visitantes. Fizeram uma parada na vivenda Fontes, onde se serviram de chá e aguas mineraes.

O CONCERTO NO I. N. M.

Revestiu-se do maior brilhantismo o concerto de musica brasileira, realizado á noite no Instituto Nacional de Musica, em homenagem ás delegações da Cruz Vermelha ora em visita ao nosso paiz. A noite de arte foi admiravel, mostrando-se os nossos illustres visitantes encantados com a nossa musica regional e applaudindo todos os numeros com o mais vivo enthusiasmo. Compareceram os membros de todas as delegações aqui presentes, assim como delegados brasileiros e figuras de destaque na sociedade.

A VISITA AOS HOSPITAES E A REUNIÃO DAS COMMISSÕES

Está marcada para a manhã de hoje, ás 9 horas, a visita das delegações aos nossos hospitaes e estabelecimentos sanitarios. Os membros das delegações, que são medicos do Serviço de Saude dos exercitos de suas patrias, visitarão o Hospital Central do Exercito, Instituto Militar de Biologia e Escola de Saude do Exercito. Os demais visitarão os outros hospitaes e estabelecimentos sanitarios.

Hoje, ás onze horas da manhã, haverá uma grande reunião de todas as commissões. Serão tratados palpitantes assumptos

O PROGRAMMA DE AMANHÃ

O programma das actividades dos membros das delegações á III Conferencia Pan-Americana para amanhã é o seguinte:

Nove horas e trinta, sessão consagrada aos problemas de hygiene e assistencia do Instituto Oswaldo Cruz; ás 14 horas, reunião das commissões; ás 16 horas, recepção do presidente da Camara dos Deputados aos delegados; ás 17 horas, chá offerecido por suas excellencias o sr. embaixador da França e sra. Hermite.

AS THESES APRESENTADAS

Eleva-se a centenas o numero de theses apresentadas pelos delegados á III Conferencia Pan-Americana da Cruz Vermelha. E não só os delegados estrangeiros como os nacionaes, apresentaram importantes documentos, nos quaes são tratados assumptos de grande relevancia para a acção da Cruz Vermelha em beneficio da humanidade.

Má DIGESTÃO?
Máo HUMOR?
Máo HALITO?
Máo DORMIR?
Causa: MÁO FIGADO.
REMEDIO facil, rapido e seguro:
Pilulas de Barry
Dos mesmos fabricantes: "PILOFERO"

O incidente entre a Suissa e a Allemanha

APPARECEU O JORNALISTA JACOB

BERLIM, 18 (A. B.) — Para a solução do incidente fronteiriço de ha alguns mezes atrás, e no qual a principal personagem fôra o jornalista Jacob, os governos da Allemanha e Suissa, como se sabe, concordaram em submetter o caso á arbitragem, constante as determinações do tratado de 1921.

O cuidadoso exame feito nos dois relatorios apresentados pelos governos interessados — declara uma informação official — chegou á conclusão de que um funccionario allemão de baixa categoria se tornára lamentavelmente culpado de exercer uma inadmissivel iniciativa pessoal, pela qual foi subsequentemente punido.

Em vista dos desenvolvimentos da questão, os governos da Allemanha e da Suissa resolveram solucionar a mesma mediante accordo. Dessa maneira, o jornalista Jacob foi hontem entregue ás autoridades suissas, ficando detido até que seja promovido o seu processo de expulsão, por ordem do Conselho Federal suisso.

LIVRARIA ALVES
Livros collegiaes e academicos

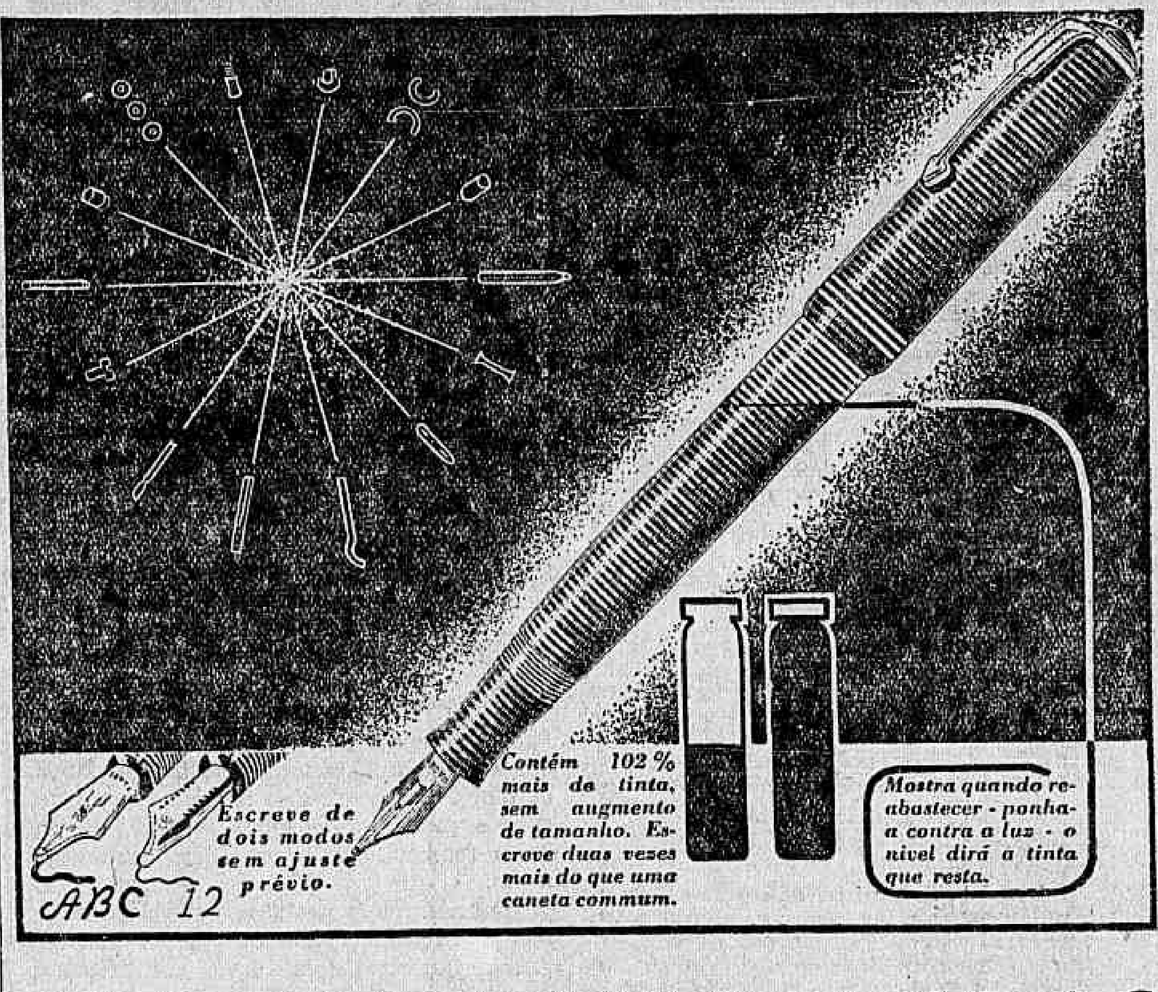

14 PEÇAS ANTIQUADAS
supprimidas nesta caneta revolucionaria!

A caneta que não secca porque contém 102% mais de tinta — que mostra o consumo de tinta!

A Parker Vacumatic elimina completamente todo o "mechanismo" das antigas canetas de bomba e sacco de borracha, utilizando o espaço para *tinta.*

V. S. póde escrever toda a sua correspondencia, por muitas semanas, sem necessidade de reabastecimento. O deposito "visivel" mostra o consumo de tinta.

Experimente escrever *de duas maneiras* com esta penna miraculosa de ouro e platina. Escreva primeiramente com a parte superior. Vire-a, então, em sentido contrario, e escreva com traços finos ou superfinos. Não ha necessidade de ajuste.

Escolha entre os diversos modelos luxuosos!

Parker VACUMATIC

A' venda em todas as bôas casas. Unicos representantes para todo o Brasil:
A. CARDOSO FILHO & CIA. — Rua Buenos Aires, 52-1.º — RIO DE JANEIRO

O Incendio do Velho Casarão da Rua Monte Alegre

HA FORTES INDICIOS DE QUE O FOGO FOI ATEADO PROPOSITADAMENTE

O predio sinistrado estava segurado na Cia. Novo Mundo por 240 contos — Uma testemunha importante — Os peritos da D. G. I. esperam encontrar, sob os escombros, as provas materiaes do crime — Prosegue o inquerito na delegacia do 6.º districto

Um aspecto do predio sinistrado

O INCENDIO DO VELHO CASARÃO DA RUA MONTE ALEGRE

No curso das diligencias realizadas pela policia do 6º districto, no proposito de esclarecer, convenientemente, as causas determinantes do pavoroso incendio occorrido na madrugada de 13 do corrente, no velho casarão da rua Monte Alegre, nº. 121, que ficou totalmente destruido, surgiram agora, vehementes indicios de que o fogo foi ateado propositadamente, por pessôas interessadas na destruição do predio.

Deve-se essa particularidade de summa importancia, as declarações do sapateiro Julio Arcandizzo que reside na casa 115, annexa ao predio sinistrado.

Referindo-se aos acontecimentos daquella madrugada, Julio Arcandizzo disse a nossa reportagem, que na casa arrasada pelo fogo, residiam o encarregado da mesma e sua esposa, que mudaram-se no dia 9, segunda-feira, ficando o predio completamente abandonado.

Disse mais, que na terça-feira lá esteve trabalhando um operario durante duas horas, arrancando o fôrro da casa. Na quarta-feira ali encostou um caminhão e dois homens tiraram desse vehiculo um caixote, semelhante aos de vinho fino, e levaram-no para o interior da casa. No dia esguinte, ali chegou um homem, entrou e abriu todas as janellas. Esse facto causou-lhe extranhesa, porque a casa vivia habitualmente fechada. Porém, de nada suspeitou.

Acontece, porém, que na sexta-feira cerca das 23 horas, quando terminou o seu trabalho, observou que dentro do predio havia uma luz, muito fraca, parecendo-lhe uma véla ou lamparina. Mais tarde porém, ouviu que alguem gritava por seu nome com certo nervosismo. Levantou-se e abrindo a janella viu que seu filho chegava, correndo, avisando de que a casa estava começando a arder. Aquella hora todos dormiam e foram despertados com o alarma.

Não foi com pequena difficuldade que conseguiu sair de casa e mandar que seu filho Ernesto descesse a ladeira para dar aviso ao Corpo de Bombeiros.

Detalhando as suas observações declarou o sapateiro Julio, que o fogo se propagou com muita rapidez, parecendo-lhe que foram varios os fócos iniciaes. Estas mesmas declarações as fiz na policia.

QUEM E' O PROPRIETARIO DO PREDIO

Segundo estamos informados, o proprietario do velho casarão que ficou reduzido a um montão de cinzas, é o sr. Horacio Cou o investigador nº. 24, da Secção de Roubos e Furtos, da policia carioca.

O PREDIO ESTAVA NO SEGURO POR 240 CONTOS

O proprietario da casa incendiada fez, recentemente um seguro de 240 contos na Companhia de Seguros Novo Mundo.

Consta que outros seguros foram feitos em diversas companhias, todos na mesma importancia de 240 contos.

Dr. AUGUSTO PAULINO FILHO
Dr. FERNANDO PAULINO

VIAS URINARIAS. Tratamento da gonorrhéa e suas complicações no homem e na mulher. Edificio Castello — Av. Nilo Peçanha, 151-9. and. Tel. 22-7207 — Diariamente de 2 ás 7

CLINICA DE DOENÇAS DA NUTRIÇÃO
DR. JOSUE' DE CASTRO

CURSOS DE ESPECIALIZAÇÃO NA AMERICA E ARGENTINA — DIABETE — OBESIDADE — ESTOMAGO — INTESTINO — FIGADO — MEDIDA DO METABOLISMO BASAL

RUA DA ASSEMBLE'A, 98-5.º — TELS. 22-5586 e 25-3942
CONSULTAS: A's 2as., 4as. e 6as. — de 17 em deante e ás 3as., 5as. e sabbados, de 10 ás 12 horas

DIARIO CARIOCA

EXPEDIENTE
Propriedade da S. A. DIARIO CARIOCA

DIRECTORES:
Horacio de Carvalho Junior
J. S. Martins Guimarães

CHEFE DA REDACÇÃO:
Danton Jobim
Endereço telegraphico: DIARIO CARIOCA — Telephones: Direcção, 22-3035 — Administração, 22-3023 — Redacção, 22-1559 e 22-2922 — Officinas, 22 0824 — Assignaturas, 22-3023 — Gravura 22-1785

PUBLICIDADE — 22-3018

ASSIGNATURAS:

Para o Brasil:		Para o exterior:	
Anno	50$000	Anno	80$000
Semestre. . .	30$000	Semestre. . .	45$000

Venda avulsa: Capital, $200; interior, $300; Aos domingos, $200 — Interior, $300

São cobradores autorizados os srs. Lourenço Amaral e J T de Carvalho.

CORRESPONDENCIA

Toda a correspondencia com valor ou sobre assumptos que entendam com assignaturas e outros de interesse da administração deve ser dirigida ao gerente do DIARIO CARIOCA.

O TEMPO

Districto Federal e Nictheroy — Tempo: bom, passando a instavel, com chuvas e trovoadas. Temperatura: embora elevada, soffrerá pequeno declinio de dia. Ventos: variaveis, rondando para o sul; rajadas, muito frescas.

Estado do Rio de Janeiro — Tempo: bom, passando a instavel com chuvas e trovoadas. Temperatura: embora elevada, soffrerá pequeno declinio de dia.

Estados do Sul — Tempo: perturbado com chuvas e trovoadas. Temperatura: declinará até Santa Catharina e estavel no Rio Grande do Sul. Ventos: de sul, com rajadas, muito frescas.

— O Instituto de Meteorologia do Rio de Janeiro, confirmando os seus avisos anteriores, previne que o litoral entre o Rio da Prata e o Estado do Rio, está sujeito a ventos fortes, do quadrante sul.

Trajecto Rodoviario Rio - São Paulo — Tempo: bom, passando a instavel com chuvas e trovoadas no Estado do Rio e perturbado com chuvas e trovoadas em São Paulo. Temperatura: embora elevada, soffrerá ligeiro declinio. Ventos: rondarão para o sul, com rajadas muito frescas.

TOPICOS

A VADIAGEM DOS VEREADORES

A Camara Municipal entrou no regime da mais absoluta vadiação. Depois da barulhada em torno do projecto das secretarias da Prefeitura, que foi approvado com a compensação do augmento do subsidio dos vereadores, estes resolveram ganhar os cobres sem fazer nada.

Hontem, por exemplo, não houve numero. Mas o sr. Heitor Beltrão, da Frente Unica, não se afastou do seu posto. E' que o vereador carioca tinha que desempenhar uma missão: combater os methodos pedagogicos do sr. Anisio Teixeira. E cumpriu a sua missão. Apesar de não ter havido sessão, o sr. Heitor Beltrão falou. Falou para os vereadores presentes. E, esquecendo-se de que estava, apenas, conversando, o vereador da Frente Unica exaltou-se e fez um verdadeiro discurso parlamentar. E' pena que a Camara estivesse deserta, porque a critica do nosso antigo confrade provocaria grandes debates no seu recinto.

Mas o sr. Heitor Beltrão diz, muito bem, que não faltará opportunidade... o que, entretanto, não póde continuar é esse regime de vadiagem adoptado pelos vereadores do Districto Federal. Não é para isso que lhes pagam os cofres do municipio. E, sim, para trabalhar. Os orçamentos estão á espera que os nossos edis se resolvam a comparecer á Camara e deixem de flanar pela Avenida, ás horas do "footing"...

O mal do passado passou para o presente. E não é de admirar. Com raras excepções, a gente é a mesma...

UM INDICE DE HONRA

Recentemente o governo brasileiro mandou antecipar o pagamento de um coupon da nossa divida externa. Isso occorreu, justamente quando se gritava, aos quatro ventos, que o nosso paiz iria suspender o cumprimento dos seus compromissos externos, em vista das nossas difficuldades financeiras. A attitude do governo mereceu os melhores elogios dos jornaes europeus, que puzeram em destaque a orientação financeira do sr. Getulio Vargas, apezar de toda a campanha movida contra o Brasil, por certo grupo de cavalheiros, cujos interesses sinistros mal se podem disfarçar.

Agora, um novo acto do governo vem, mais uma vez, consolidar o nosso credito no estrangeiro: é que já fôram tomadas as necessarias providencias, no sentido de antecipar as remessas para pagamento dos coupons venciveis em outubro.

Essa resolução do nosso governo, segundo telegrammas de Londres, ecoaram magnificamente nos meios financeiros da City. Interpreta-se a presteza do governo brasileiro em relação á divida externa, como um indice do esforço que vem elle fazendo para honrar os compromissos do paiz. Recorda-se, a proposito, adeantam os telegrammas, a firmeza com que o sr. Souza Costa affirmava, quando da sua viagem a Londres, que o Brasil cumpriria integralmente o schema Oswaldo Aranha.

Os demagogos da opposição, que não se cansam de gritar contra o governo, de declarar que a Revolução naufragou, ficam estatelados ante factos como esses, por um motivo muito simples: contra factos não ha argumentos.

O Brasil tem á frente dos seus destinos um governo, cujos erros podem, evidentemente, ser apontados, mas que possue a noção exacta das suas tremendas responsabilidades e sabe cumprir o seu dever, a despeito de todo o barulho que os descontentes e os insatisfeitos resolvam fazer.

SANTA THEREZA ABANDONADA

Santa Thereza é um dos bairros mais pittorescos da cidade. Pelo seu clima ameno e por suas bellezas naturaes, é um sitio destinado a attrair os turistas que aportam ao Rio.

Mas, apesar disso, os poderes publicos não olham para aquelle lindo recanto da cidade. A impressão, por isso mesmo, de quem por ali transite é a peor possivel. Sente-se mesmo pelo aspecto das suas ruas que a Prefeitura, de ha muito, não lhe lança os olhos. Santa Thereza é uma especie de filha esquecida, emquanto as irmãs cá de baixo recebem, todos os dias attractivos novos.

O municipio, entretanto, deveria ter mais zelo por aquelle bairro. Elle bem o merece. A rua Almirante Alexandrino, por exemplo, é um attestado typico do abandono em que o deixaram. No emtanto, essa via publica é caminho obrigatorio dos touristas que nos visitam...

Para mais augmentar essa situação de desmantello, juntou-se a Light famosa. Arrendataria da companhia de bondes que percorre aquella zona, a empresa canadense esburaca as ruas, a seu bel prazer, sem dar satisfações a ninguem. Os trabalhadores da Light arrancam os parallelepipedos e depois não os rejuntam, arrumando-os irregularmente, numa legitima montanha russa. Resultado: ficam as ruas quasi intransitaveis aos automoveis, que sobem e descem aos solavancos.

A Prefeitura precisa tomar uma iniciativa energica, afim de que Santa Thereza tenha os melhoramentos que merece e no sentido de compellir a Light a concertar o calçamento que ella esburaca, como fazia o prefeito Antonio Prado. Para mostrar a que ponto chegou o desleixo dos poderes publicos, basta dizer que existe na rua Alexandrino de Alencar um automovel quebrado, ha quatro annos, largando os pedaços, atrapalhando o transito, sem achar ao menos um benemerito amigo do alheio que lhe carregue o ferro velho...

MUSEU HISTORICO NACIONAL

Interessante sob todos os aspectos, realiza-se na proxima terça-feira, dia 24, uma sessão cultural no salão de conferencias do Museu Historico Nacional.

O dr. Menezes de Oliva, professor de Historia da Arte desse importante estabelecimento de cultura fará uma palestra sobre: "A actuação do mestro Valentim na arte colonial brasileira", occupando-se tambem da vida e obra do grande artista.

A sessão é promovida pelo Centro de Estudos Archeologicos e destina-se especialmente ao Centro Excursionista Feminino, e de direcção da senhorinha Yedda Couto.

OS JORNALISTAS BRASILEIROS, ASSIM COMO ESTRANGEIROS EM TRANSITO POR S. PAULO, GOSARAO DO ABATIMENTO DE 50 % NO PREÇO DAS PASSAGENS DA COMPANHIA MOGYANA DE ESTRADAS DE FERRO

Com referencia ao requerimento em que a Companhia Mogyana de Estradas de Ferro solicita autorização para fazer o abatimento de 50 % sobre os preços das passagens simples e de ida e volta para os jornalistas profissionaes e associados da Associação Paulista de Imprensa e das demais sociedades identicas desta capital e dos Estados, bem como os jornalistas estrangeiros em transito por São Paulo, foi communicado á Inspectoria Federal das Estradas o seguinte despacho: "Em face de preceitos contratuaes, "nenhum transporte se concederá com reducção ou a titulo gratuito, sem expresso consentimento do governo". A reducção, ora solicitada pela Cia. Mogyana de Estradas de Ferro, tem finalidade sympathica e perfeitamente compativel com o regime de publicidade em que se compraz de viver a administração. Autoriso".

A BARRANCA DO RIO URUGUAY E O KILOMETRO 45 DA LINHA DE JAGUARY-SANTIAGO-SAO BORJA

A Inspectoria Federal das Estradas foi autorizada a incorporar á Rêde de Viação Ferrea Federal do Rio Grande do Sul do trecho de 45 kilometros, entre a Barranca o Uruguay e o kilometro 45, da linha de Jaguary-Santiago-São Borja, cuja construcção está a cargo do 1º Batalhão Ferroviario, podendo o mesmo trecho ser inaugurado a 12 de outubro proximo, data proposta.

DESIGNADO O CORONEL ALENCASTRO PARA UMA INQUERIÇAO

Foi designado o coronel Alvaro Octavio de Alencastro para proceder a uma rigorosa inquerição, conforme fez publico o boletim interno do Departamento do Pessoal do Exercito.

A DATA NACIONAL DO CHILE

Os cumprimentos do chefe da Nação

O sr. presidente da Republica mandou apresentar cumprimentos ao dr. Marcial Martinez de Ferrari, embaixador do Chile nesta capital, por motivo da passagem da data nacional do seu paiz, pelo seu ajudante de ordens capitão Gerson do Nascimento.

Actos do Presidente da Republica

O sr. Getulio Vargas, presidente da Republica, assignou os seguintes decretos:

NA PASTA DA JUSTIÇA

Nomeando: o dr. Augusto Faria Rocha para membro substituto do Tribunal Regional Eleitoral do Estado do Paraná; o dr. Sylvio Pellico de Abreu para membro do Conselho Penitenciario do Districto Federal; o bacharel Arthur de Souza Marinho para juiz federal na secção de Sergipe; José Muller Filho, interinamente, escrevente juramentado do tabellião successor do 14º officio de notas desta capital.

Concedendo aposentadoria a José de Barros Madureira, chefe de secção da Directoria Geral do Expediente e Contabilidade da Policia Civil; Abilio de Paula Mathias, commissario da Policia Civil do Districto Federal; e Antonio Fonseca, escrivão de 2ª classe da referida Policia.

Aggregando ao estado-maior do batalhão a que pertence, o 1º tenente da Policia Militar João Francisco Bezerra, que se acha em commissão, no Estado da Bahia.

Promovendo a revisor da Industria do jornal, da Imprensa Nacional, o conferente Anorelino Pires Domingues.

Exonerando: Jurandyr Nabuco dos Santos do cargo de sub-chefe de grupo da Policia Especial; José Carvalho Ferreira, de policial da mesma Policia; e Antenor Lima Guimarães, de guarda de segunda classe da Guarda Civil.

Promovendo a escripturario do Instituto Medico Legal, o amanuense Horacio Ferreira de Mello; a cartorario do mesmo Instituto, o escripturario Egberto Carvalho de Oliveira, ambos por merecimento; e a amanuense, o escevente Arthur Gomes Ribeiro, por antiguidade; na Inspectoria da Policia Maritima, ao cargo de segundo official, o agente de 1ª classe Agostinho Corrêa dos Santos, em virtude de concurso; a agente de 1ª classe, por merecimento, o de segunda Paulino José Soares e a agente de 2ª classe, por antiguidade, o de terceira João Herminio Brayner; e ainda promovendo a subcheve de grupo da Policia Especial, o policial Hausto Bellini Ferreira Lima.

Exonerando, por abandono de emprego, Alvaro de Araujo, de guarda da Casa de Detenção e nomeando para o mesmo logar Neri Filardi.

Nomeando: o dr. Manoel Bastos Tigre, interinamente, chefe de secção do Departamento de Propaganda e Diffusão Cultural, durante o impedimento do effectivo dr. Hugo Gouthier de Oliveira Gondin; o bacharel José Pereira de Faria para escrivão do 1º officio do juizo de direito da provedoria e residuos desta capital; e José da Silva Borges para servente da Policia Especial.

NA PASTA DA FAZENDA

Aposentando Luiz Mendes da Silva, ajudante de thesoureiro do sello da Recebedoria do Districto Federal; e nomeando para o referido cargo Pedro da Cunha Camara; nomeando collector federal em Lavras, no Estado do Ceará, Ildefonso Augusto de Lima.

NA PASTA DA VIAÇÃO

Exonerando o auxiliar de 1ª classe da Directoria Regional dos Correios e Telegraphos de São Paulo, Augusto de Hollanda Cavalcanti, do cargo que exerce em commissão de director regional em Corumbá; e nomeando para o referido cargo, tambem em commissão, o auxiliar de 1ª classe da Directoria Geral, Antonio Vieira de Miranda Evera.

NA PASTA DA AGRICULTURA

Autorizando os cidadãos brasileiros: Antonio Orsini e Theodomiro Pereira a pesquisarem minerio de cobre em terras da Fazenda Indayá, no districto de Conceição do Pará, em Minas Geraes; Lindolpho Tio da Silva Dias a pesquisar bauxita em terras da fazenda Recreio, em São Sebastião da Gramma, em São Paulo; e Romero Macedo, a pesquisar schisto betuminoso em terras da fazenda Vera-Cruz em São Gabriel, no Rio Grande do Sul.

Exonerando, a pedido José Real, de fiscal de prensa da Directoria do Serviço de Plantas Texteis e nomeando para o referido logar, interinamente, Darcy da Costa Ramos.

Nomeando o ajudante do Serviço Technico do Café, agronomo Walter Volf Saur, para exercer interinamente o cargo de subassistente do mesmo Serviço.

Tornando sem effeito as nomeações dos agronomos Herculano do Nascimento Prado e José Clovis de Andrade, classificados em concurso para ajudantes do Serviço Technico do Café, por não haverem tomado posse dentro do prazo legal.

Aposentando José Thimoteo dos Santos, servente do Serviço de Defesa Sanitaria Vegetal.

NA PASTA DA MARINHA

Nomeando o capitão de corveta aviador naval Alvaro de Araujo para exercer as funcções de director das Officinas da Aviação Naval; e exonerando o capitão de fragata José Maria Neiva de capitão dos portos de São Paulo, em Santos; o capitão de fragata Raymundo Burlamaqui da Cunha, de commandante do tender "Ceará"; o capitão de corveta aviador naval Raymundo Vasconcellos Abein, de director das Officinas de Aviação Naval.

NOTICIAS DO ITAMARATY

O sr. José Carlos de Macedo Soares, ministro das Relações Exteriores, recebeu o seguinte telegramma do sr. Carlos de Saavedra Lamas, ministro das Relações Exteriores e Culto da Nação Argentina:

"Tenho a honra de levar ao alto conhecimento de v. ex. que o governo argentino, no desejo de associar-se aos actos que se realizarão em Porto Alegre, no dia 20 do corrente, e não duvidando de que a presença aos mesmos de um representante especial da Argentina será grato ao governo dos Estados Unidos do Brasil e contribuirá para manter uma politica de franca amizade nobremente inspirada, e testemunhando uma vez mais a sympathia que despertam no povo e governo argentinos os acontecimentos transcendentes do paiz irmão, resolveu por decreto desta data designar o sr. contra-almirante Leon L. Scasso, para represental-o nos ditos actos, na qualidade de embaixador extraordinario em missão especial, determinando tambem a presença em aguas brasileiras de um navio da Marinha Nacional. Attendendo ao facto da premencia do tempo não permittir ao contra-almirante Leon L. Scasso apresentar-se no Rio de Janeiro, perante o governo de v. ex. anteriormente á inauguração dos festejos, rogo a essa chancellaria que se digne levar em conta essa circumstancia, dispensando-lhe favoravel acolhida e reconhecendo-lhe no caracter anteriormente expresso. E'-me grato aproveitar esta opportunidade para saudar v. ex. com minha mais alta e distincta consideração. — (a) Carlos Saavedra Lamas, ministro das Relações Exteriores da Republica Argentina".

— O sr. José Carlos de Macedo Soares, ministro das Relações Exteriores, deu posse, hontem, no seu gabinete, perante os chefes geraes e chefes de serviço e funccionarios da secretaria de Estado, ao ministro Luiz Avelino Gurgel do Amaral, promovido, por merecimento, a ministro plenipotenciario de primeira classe, e ao sr. Francisco d'Alamo Lousada, nomeado segundo secretario de legação. Leu os termos de posse, o ministro Acyr do Nascimento Paes, sendo os mesmos subscriptos pelo ministro de Estado e por aquelles dois funccionarios. O ministro Macedo Soares, depois, felicitou-os em palavras muito affectuosas, tendo ambos respondido, agradecendo muito commovidamente. Estando presente ao acto, o ministro Rodrigo Octavio pediu permissão ao ministro de Estado para dizer a satisfação com que assistia á posse do ministro Gurgel do Amaral, no mais alto posto da carreira, pois o acompanhara desde moço e tivera sempre a maior sympathia e admiração pelas suas qualidades pessoaes e de diplomata. Depois o ministro Gurgel do Amaral e o secretario d'Alamo Lousada foram cumprimentados por todos os presentes.

— Por portarias de 17 do corrente, do ministro das Relações Exteriores, foram designados: o sr. Arthur Torres Filho, director da Directoria de Organização e Defesa da Producção, delegado do Brasil, de caracter technico e scientifico, junto aos governos da Argentina, Uruguay e Paraguay; e o sr. José Maria Fernandes, assistente chefe do Serviço do Algodão, delegado do Brasil, de caracter technico e scientifico, junto aos governos da Argentina, Uruguay e Paraguay.

— No proximo dia 24 do corrente, chegará a esta capital, o senador Guglielmo Marconi, em visita ao nosso paiz, como seu hospede especial. Acompanham o illustre scientista, a sra. Marconi, o professor Arturo Marpicati, chanceller da Real Academia da Italia, e o commendador Di Marco.

O sr. José Carlos de Macedo Soares, ministro das Relações Exteriores, designou uma commissão de altos funccionarios do Itamaraty e pessoas de destaque social, afim de preparar o programma da recepção ao senador Marconi nesta capital.

— Por occasião do almoço offerecido, em S. Paulo á Delegação Cultural do Paraguay, pelo secretario da Educação, sr. Cantidio de Moura Campos, o sr. Justo Prieto, ministro da Educação e Justiça do Paraguay, agradecendo a homenagem que lhe prestara o governo paulista e as palavras de saudação do secretario Moura Campos, disse: "E'-me tanto mais grata esta demonstração por se tratar de um brinde do Estado de S. Paulo, Estado que deu ao Brasil a grande figura do chanceller Macedo Soares, o qual levou ao governo federal a energia e o dynamismo febril de sua terra para a solução de problemas transcendentes como o da paz na America; por isso a personalidade do chanceller paulista está no coração de todos os paraguayos, de todos os homens pacifistas. O Paraguay depois de ter dado uma prova tão eloquente do seu valor militar, não enviou ao Brasil uma embaixada que fosse uma expressão de poderio militar; enviou um homem do direito, ou seja, um homem preoccupado com os problemas da convivencia pacifica dos povos; um medico, ou seja, um homem cheio de sentimentos humanitarios e, se enviou um militar, foi para que o Brasil visse a fiel expressão de um povo em armas para defender a sua Patria e não um official preoccupado em visitar quarteis ou tratar de assumptos com o Estado Maior mas sim de visitar Escolas, Museus, Penitenciarias e Instituições scientificas. Terminou bebendo á prosperidade de S. Paulo e do Brasil.

— Esteve, hontem, no Itamaraty, em visita ao ministro Macedo Soares, o capitão Juracy Magalhães, governador da Bahia.

— O ministro das Relações Exteriores, recebeu, hontem, os srs. deputado Henrique Dodsworth; professores Clementino Fraga e Osorio de Almeida; Anisio Cerqueira Luz e d. Carlos Munz, superior dos Cistersienses de Himrod.

OS QUE ESTIVERAM HONTEM NO CATTETE

No Palacio do Cattete estiveram hontem em conferencias e despacharam com o sr. Getulio Vargas, presidente da Republica, os srs. Arthur de Souza Costa, ministro da Fazenda e Agamemnon Magalhães, ministro do Trabalho. Com o chefe da Nação conferenciou o sr. Vicente Ráo, ministro da Justiça.

"A SÃO PAULO" Companhia Nacional de Seguros de Vida

SUCCURSAL NESTA CAPITAL: AVENIDA RIO BRANCO N.º 131 — 1.º ANDAR

Directores — DR. JOSE' MARIA WHITAKER
DR. ERASMO I. DE ASSUMPÇAO
DR. J. C. DE MACEDO SOARES

Não Foi Interpellado o General Góes Monteiro

A repercussão da sua entrevista no seio do Exercito — 168 mil contos de creditos extraordinarios gastos no decorrer da gestão do ex-ministro da Guerra

O ANTIGO CHEFE DO ESTADO MAIOR DOS EXERCITOS REVOLUCIONARIOS DE 1930 TERA' UMA CONFERENCIA COM O GENERAL JOÃO GOMES

Registamos hontem em nossas columnas a impressão de surpreza e desalento causada no seio da opinião publica pela entrevista concedida na vespera pelo general Góes Monteiro aos nossos collegas do "Diario da Noite". Essas declarações, conforme se sabe, encerravam conceitos derrotistas em relação ás possibilidades militares do Brasil, em face de uma guerra hypothetica com qualquer dos paizes sul-americanos.

Podemos tambem assegurar que a entrevista do ex-titular da pasta da Guerra causou enorme estranheza nos meios militares e particularmente entre as altas patentes do Exercito. Isso aconteceu em virtude do elevado conceito em que é tido o general Góes Monteiro no seio de sua classe, não sómente por motivo de suas eminentes qualidades de technico, bem como graças ás suas responsabilidades de antigo ministro da Guerra.

Nesse sentido, altas patentes manifestaram ao DIARIO CARIOCA a sua surpreza deante das affirmativas sensacionaes attribuidas áquelle collega. Essa estranheza cresce de vulto se se considera a recente gestão do general Góes Monteiro na pasta da Guerra, no decorrer da qual, segundo esses commentarios foram gastos cerca de 168 mil contos em creditos extraordinarios. Essa elevada cifra foi despendida com as reformas e serviços de reorganização do Exercito, a qual tanto preoccupou o general Góes Monteiro, como ministro de Estado.

*

Foi hontem noticiado que o antecessor do general João Gomes teria sido por este interpellado, em vista de suas ultimas declarações feitas através da imprensa. Podemos assegurar que o general João Gomes não endereçou nenhuma interpellação ao general Góes Monteiro. Sobre o assumpto, segundo conseguimos apurar, o titular da pasta da Guerra apenas conferenciou com os chefes do Estado Maior e do Departamento do Pessoal do Exercito.

Ao que corria hontem no Ministerio da Guerra, o general Góes Monteiro pediria, entretanto, uma audiencia ao ministro da Guerra para tratar do caso de sua já agora rumorosa entrevista.

Segundo ainda pudemos apurar, nesse "têtê-á-têtê" o antigo chefe do Estado Maior do Exercito Revolucionario de 1930 rectificaria algumas affirmação de sua entrevista ao "Diario da Noite", assegurando que seu pensamento não fôra reproduzido com a devida fidelidade.

Essa conducta do general Góes Monteiro seria motivada não sómente em obediencia aos seus deveres de militar — bem como em virtude dos telegrammas enviados de varios pontos do paiz protestando contra os conceitos e opiniões manifestados de publico por aquella alta figura do Exercito.

A PROPOSITO DE UM LIVRO ADOPTADO NO COLLEGIO MILITAR

O ultimo ministro da Guerra de d. João VI foi um funccionario da secretaria da Guerra

O coronel Laurenio Lago, director da secretaria da Guerra, exarou o seguinte despacho no requerimento em que o 1º official da mesma secretaria bacharel Frederico Curio de Carvalho, pediu que fosse consignado em seus assentamentos o facto de haver sido officialmente adoptado no Collegio Militar do Rio de Janeiro o livro didactico de sua autoria, intitulado "Epitome Historica Brasiliensis", destinado ao estudo da lingua latina: "E' com prazer que defiro o presente requerimento. Aproveito a opportunidade para felicitar o peticionario pelo seu acendrado amor ao estudo, honrando desse modo a secretaria de Estado da Guerra que, em todas épocas, desde sua installação pelo principe d. João, occupou pela dedicação, cultura e esforço dos seus funccionarios, merecido destaque na administração do Brasil.

Temos o dever de sempre salientar que o ultimo ministro da Guerra de d. João VI, no Brasil, foi um funccionario da secretaria. — Silvestre Pinheiro Ferreira".

Humilhados e Offendidos

UM EMULO DAS SINGULARES PERSONAGENS DE DOSTOYEWSK

Francisco Pereira do Nascimento e o seu clarinete de cego pedinte — Contando historias de uma vida accidentada — Em Recife, nas aguas do Capiberibe — Assustadora e dominante a crise de misericordia

Os trabalhos na redacção perdiam o rythmo de intensidade que se verifica constantemente, ás primeiras horas da noite, quando recebemos a visita de um homem do povo e, pelos modos de tactear, pelo habito indisfarçavel de procurar caminho nas trêvas, tratava-se de um cégo. Effectivamente era victima desse infortunio.

Que desejaria elle de nós? Estavamos em face de uma dessas amabilidades populares, ás vezes incommodas, que deliciam os jornalistas, quando elles terminam ou estão para arrematar a tarefa quotidiana e promptos a buscar repouso.

Nem sempre as infelicidades humanas apreciam o anonymato. Algumas dellas nutrem-se de bons reclamos e amam a publicidade como qualquer artista que se preze. A cegueira é, das desgraças que flagellam o genero humano, a mais pungitiva. Dá-nos versos immortaes, quando fére a alma de um Milton. Fornece ao mundo o "Paraiso perdido". Mas quando não supplicia o genio, atira-nos ás horas mortas uma desventurada criatura que vive, paradoxalmente, da falta de luz e da sinceridade de um instrumento, que, se não é de trabalho é a musica da misericordia para sanar os mais graves apertos da vida...

HISTORIA ANTIGA

Chama-se o nosso visitante Francisco Pereira do Nascimento. Elle veiu á nossa presença com uma physionomia de reportagem romanceada. Ha certos assumptos e pessoas que reflectem logo uma "pinta" e dão-nos a medida exacta das possibilidades sentimentaes para um conto, para um drama ou para uma tragedia. "Faze de tua dor um poema" — disse Goethe. E' necessario salientar que ha sempre num cégo um desejo occulto de reportagem. Comprehendemos bem esta situação. E fizemol-o falar. Os cégos têm sempre as mesmas dolorosas historias. Lembram sempre aquellas personagens dos "Humilhados e offendidos", de Dostoweski, batidos pela adversidade, pela miseria brutal, pelas proprias contingencias do meio torvo em que se arrastam. Passam de um lado para o outro como detrictos da sociedade que os repelle e os avilta.

Manoel Pereira do Nascimento aceitou a cadeira que lhe offerecemos e sentou-se com facilidade. Era todo um piscar melancolico de olhos sem meninas, de olhos vazios. As sobrancelhas acompanhavam os movimentos rapidos das palpebras na ansia vã de procurar luz na trêva perenne.

Olhamos bem para o cégo. Seu semblante não nos era desconhecido. Acudiu-nos a lembrança de tel-o visto nas ruas da cidade pedindo esmolas.

— Você faz ponto no centro? — o interrogamos.

Elle fez o que se chama vulgarmente uma caratonha e, piscando os olhos com nervosismo, confirmou declarando que postava-se nas ruas da Carioca, do Ouvidor e Gonçalves Dias.

REMEMORANDO O PASSADO

Os cégos, os infelizes, podem ter passado? Suas recordações não devem ser uniformes, tendo por base o soffrimento, que não deixará de ser continuo?

Mas Francisco Pereira do Nascimento evoca o passado. Elle não é cégo de nascença. Chegou aos 15 annos em plena aurora da vida, segundo diz o poeta. Um resfriado terrivel apagou-lhe a chamma feliz dos olhos adolescentes.

Contou-nos que nasceu em Recife.

— Você não imagina que eu ainda me lembro bem das aguas do Capiberibe, das grandes pontes. Em Tigipió cacei lagartos e apanhei borboletas que eram um encanto. Tirei caranguejos nos mangaes da estrada de Olinda. Uma vez metti o braço num buraco desses "bichos" e encontrei um siri que me deu que fazer.

Quando eu era criança gostava de tomar banho em Olinda e depois desse banho chegava á casa de meus paes e comia um pedaço de carne do sol assada na braza com "jacuba" de farinha. Que bão! Tenho saudades amargas desse tempo Recife! Os bolinhos da Bahiana na rua do Carmo, bem em frente á egreja. São tempos que já não voltam mais, como a luz dos meus olhos.

Francisco Pereira do Nascimento, batendo mais as pestanas, continuou:

— Tenho 43 annos de edade. Estou no Rio ha dezeseis annos. Muito tempo, não é? Dezeseis annos neste doido andar por terra alheia, como disse o soneto de Humberto de Campos.

Quando pronunciou o nome do saudoso autor de "Sombras que soffrem", o fez com uma certa emphase e esboçou um sorriso indefinido na mascara sem vivacidade.

Estaria elle dizendo isso para armar effeito?

Evidentemente estavamos deante de um cégo literato, talvez com propositos de immortalizar-se na Academia. Aquella emphase, com certeza sem malicia, deu-nos a impressão dos semi-literatos cabotinos que andam trocando pernas pelas esquinas a arrotar cultura dos almanacks pharmaceuticos.

O popular cégo do clarinete, contando a sua triste historia, a um dos nossos redactores

Já prevenidos, indagamos:

— Conhece então a obra de Humberto de Campos?

— Alguma coisa conheço, principalmente poesia. Bom poeta. Se eu tivesse talento, musicava um soneto para ser cantado ao som do meu clarinete. Porque no clarinete eu sou uma féra do circo de Roma, no tempo de Nero.

Humberto de Campos! Se conheço... Era do Norte. A Clarinha, uma boa mulata que morava perto de minha casa, no Meyer, quando eu era solteiro, muitas vezes me leu versos delle e eu me lembro então do soneto em que elle descrevia a sua partida da aldeia em que nasceu, no Maranhão, rumo á vida que Humberto supportou depois lutando e soffrendo em terra estranha.

Regressou a nossa confiança no homem. Não era pernosticismo intellectual, mas a recordação de um cégo que não leu, nem lê, mas teve uma boa mulata suburbana para injectar-lhe noções preliminares de cultura literaria.

CÉGO DE AMOR

Francisco Pereira do Nascimento passou-nos então a relatar a sua vida amorosa. Não teve nenhum accidente que mereça um registo especial. Jamais deu para Casanova.

— Como poderia eu me agitar, disse-nos elle, se eu privado da luz dos olhos, não poderia contemplar as bellezas da terra? Sei que existe muita moça bonita aqui no Rio, mas cadê Maria Rosa? Apesar de tudo, não pude me furtar aos impulsos do amor. Fiquei duplamente cégo e casei-me. Tenho mulher e uma filha que se chama Ondina. E nada mais quiz falar sobre o assumpto pertinente a Cupido. E mudamos de direcção. Os cégos não gostam de detalhar a sua vida amorosa. Porque Cupido, nesses casos só se manifesta pelo tacto ou pelo contacto.

DEFENDENDO A VIDA A CLARINETE

E Francisco Pereira do Nascimento, piscando freneticamente os olhos, informou-nos:

— Ha dezeseis annos venho tocando clarinete. Outros defendem a vida com armas, um com a intelligencia, vocês com a penna. Ainda estes outros com os pés ou as mãos; eu defendo a minha vida a clarinete. Cada nota, cada som que delle sae e vae alegrar ou aborrecer o transeunte; é um pedido de esmola pelo amor de Deus, para mim, para minha mulher e para a minha filhinha. Peço isso harmoniosamente. Peço isso tocando. E' certo que não posso me comparar aos grandes clarinetistas do mundo.

Aprendi musica no Instituto dos Cégos, em Pernambuco mas ageito a bocca e as mãos nas chaves e vem para o ar coisa que presta. Tenho um repertorio distincto. Gosto muito dos sambas, porém amo sobretudo as valsas viennenses. Como se chama aquelle compositor de opereta? Tem um nome arrevezado. Custo a pronunciar: Fransc... Fransc...

— Ah! Sabemos... Franz Lehar, não é?

— E' esse mesmo. Que baita, hein?

E o cégo prosegue:

— O povo gosta, entretanto, do samba que é sacudidinho. Eu detesto o tango. Parece dansa de guarda nocturno, hoje policia municipal, depois das tres horas da madrugada em Cachamby. Que molleza, que somnolencia! O tango me faz dormir. Adoro a musica vibrante que mexe com os nervos. Um clarinete é um notavel sambista. Quer ouvil-o? Toco sempre nas ruas da Carioca e Ouvidor. São os meus pontos predilectos.

ENTRE A PIEDADE E A IRONIA

Francisco Pereira do Nascimento narra-nos, então, um triste aspecto da sua vida cheia de humilhações e necessidades.

Nos pontos da cidade em que procura ganhar a vida a peso de clarinette, ha os que se compadecem da sua situação miseravel, mas existem tambem os máos, os miseraveis, os perversos que escarnecem das condições em que se acha.

— Eu não vejo, mas comprehendo a vida que passa em torno de mim. E' uma procissão de santos e bandidos. Tenho sido victima da perseguição da policia. Já fui castigado e estive preso na Detenção por falso mendigo. Eu, falso mendigo! Imagine o senhor!

Em 1927 a policia internou-me no Hospicio, com o clarinette e tudo. Ali passei dias amargurados. A minha tormenta foi grande. Não sei como não enlouqueci de facto.

PORQUE VEIU ELLE PARA O RIO

Contou-nos depois o cégo a sua vinda para o Rio.

— Vim para o Rio afim de terminar o curso de preparatorios no Instituto Benjamin Constant, mas não consegui esse objectivo em virtude de minha edade. Fui então dar com os costados na extincta Escola Profissional de Cégos Adultos. Ali terminei o meu curso, não conseguindo porém cadeira de aspirante e professor. Em ultimo recurso resolvi viver da caridade publica, tocando clarinete das sete horas da noite até as doze.

APENAS RECORDAÇÕES

Francisco Pereira do Nascimento aviva recordações:

— De 1930 para cá, a crise pateu tambem nas portas da caridade. Ha crise de sentimento piedoso. O coração humano torna-se uma barra de ferro.

Uma das saudades que me atormenta a vida é a do carnaval desse anno. Que carnavalão! Meu clarinete não descansou, mas choveu dinheiro como milho em gallinheiro farto.

UM CLARINETE QUE VALE OURO

— Tenho um clarinete que vale ouro. Não o trocaria nem pela Liga das Nações, disse-nos por fim a nossa tacteante visita, levantando-se em signal de despedida. Este meu clarinete sopra todas as modalidades sonoras. E' doidinho pela "Traviata". Já ficou varias vezes empenhado nos botequins da esquina, mas é como mulher que ama: não perde a embocadura nem a melodia para os labios que lhe buscam.

E despedindo-se com simplicidade:

— Tome bem nota no seu jornal. Não troco meu clarinete pela Liga das Nações.

Vou tocar, e adeus. Estou hoje a nenhum. E desappareceu na escada, tacteando, depois de metter no bolso uma prata de mil réis com que pagamos a sua visita.

LIVINO DE CARVALHO
ADVOGADO
Edificio Rex, 6º and. S 616
Fone 22-5748. Das 15 ás 19 hs.

Zino-pads Dr. Scholl
A' venda em toda parte em caixinhas "JUNIOR" a 1$500
Alliviam instantaneamente a dor, eliminam o attrito do calçado e
SUPPRIMEM O CALLO

Vida Operaria

ALLIANÇA DOS OPERARIOS NA INDUSTRIA DA CONSTRUCÇÃO CIVIL

Estão sendo convidados todos os socios quites e no gozo de seus direitos sociaes, a comparecerem á assembléa geral extraordinaria a realizar-se no proximo dia 19 do corrente, ás 18 horas, para tratar de assumptos de grande interesse para a classe. A ordem do dia constará do seguinte: 1º — Leitura da acta anterior; 2º — Leitura do expediente; 3º — Leitura do balancete; 4º — Assumptos geraes.

Um Advogado Em Apuros

EM TORNO DA COMPRA DE SETE TAPETES DE DIVERSOS TAMANHOS E VALORES

O Que Apurou Em Inquerito o Primeiro Delegado Auxiliar, dr. Democrito de Almeida

Mauricio Behar, socio da firma Bensoussan & Behar, proprietarios do Bazar Stambul, estabelecidos á Avenida Rio Branco n. 245, pediu ao capitão chefe de policia, a abertura do presente inquerito, afim de ser apurada a rsponsabilidade criminal do dr. Pedro Alexandrino, pelo facto de haver se apropriado indebitamente de sete tapetes de diversos tamanhos e valores, que foram enviados á sua residencia, então á rua Menna Barreto n. 174, para serem escolhidos, isto em 17 de setembro do anno findo. Acompanhando a petição de queixa se encontra a fls. 3, uma relação dos tapetes referidos e as fls. 4, uma certidão da procuração outorgada ao dr. Nonato Cruz e outros advogados.

Compromissado o requerente, fls. 5, prestou as declarações constantes de termo de fls. 5, dizendo que, em setembro do anno passado aparecera em seu estabelecimento commercial o advogado dr. Pedro Alexandrino, escolhendo sete tapetes que mandou á sua residencia para serem escolhidos por sua esposa, o que elle fez, não conseguindo mais do referido advogado a restituição dos tapetes ou o pagamento dos mesmos, isso a despeito de procural-o insistentemente.

Chamado a prestar declarações o dr. Pedro Alexandrino de Araujo, fls. 9, disse que, com effeito havia recebido em sua residencia os tapetes reclamados pelo queixoso, mas não levados em consignação ou para serem escolhidos e sim comprados com a promessa formal de serem pagos quando recebesse o indiciado vultosa importancia devida pela Prefeitura Municipal, conforme documento que prometteu apresentar e que com effeito mais tarde juntou aos autos e se encontra a fls. 29. Referiu não tel-os mais em seu poder por havel-os dados de presente a uma pessoa de suas relações.

Pela portaria de fls. 12, foi determinada uma verificação nas diversas casas de penhores, diligencia de resultado negativo, conforme informação de fls. 12.

Ouvidas as testemunhas indicadas na inicial de fls. 2, Pepo Bensoussan, Jackes Levy, José Martirano e Michel Braustein, confirmaram os termos da queixa, dizendo terem sido os tapetes enviados a casa do dr. Alexandrino, sob condição, não tendo havido a compra e venda a que allude o dr. Pedro Alexandrino.

Solicitado ao Gabinete de Pesquisas Scientificas o exame da escripta commercial do queixoso, afim de ser verificada se dos mesmos constam a operação feita com o indiciado, foi lhe feito, respondendo os senhores peritos ao segundo quesito, dizendo que, "nos livros examinados não se encontra factura copiada ou duplicata extraida em nome do indiciado, nem qualquer lançamento de debito dos tapetes em apreço, não constando portanto transação feita com o accusado. Ao contrario, em um livro de notas, estão annotados como tendo sido enviados ao dr. Pedro Alexandrino, a "titulo de amostra" os tapetes constantes do documento de fls. 3 dos autos.

Feita ainda, pelo mesmo Gabinete a avaliação indirecta dos tapetes, encontraram os senhores peritos para os mesmos o valor de 6:510$000, auto de fls. 25.

Em 7 de agosto, pediu o indiciado dr. Pedro Alexandrino de Araujo a juntada dos autos da petição de fls. 27, acompanhada dos documentos de fls. 29, 32, 33, 34, 35 e 37, indicando tambem os nomes do dr. Eugenio de Lima, dr. Alberto de Oliveira Maia, Léo Reis, Luiz Bouche e Pedro Brandão como pessoas conhecedoras do assumpto a que se refere a queixa e capazes de informar sobre a veracidade de suas declarações na parte referente a compra que fez dos tapetes.

Tendo mandado ajuntar a dita petição e documentos aos autos, ouvi tambem os depoimentos das testemunhas indicadas, com excepção apenas do dr. Brandão, por achar-se no momento fóra desta capital, as quaes referiram episodios passados na presença das mesmas e que de certa fórma fazem suppor que na realidade os tapetes em questão foram mesmo comprados a Mauricio Behar pois, não só houve entre o periodo da entrega dos tapetes e a queixa apresentada a esta Delegacia, um intervallo de cerca de nove mezes, como tambem, segundo refere o dr. Eugenio de Lima, uma combinação para o pagamento ser effectuado por meio de notas promissorias, tudo fazendo crer que, embora, mandados os tapetes em combinação, houve depois um entendimento entre o queixoso e o accusado quanto ao pagamento do preço.

Cumpridas pois, como se acham as diligencias policiaes, sejam os presentes autos enviados ao M. M. dr. Juiz da Vara Criminal, a que couberem por distribuição.

No RIVAL
HOJE — Em Vesperal da Mocidade e á noite ULTIMO DIA de
MASCOTE
de Oduvaldo e C. Campos
(61ª, 62ª e 63ª representações)
Finalmente amanhã
DULCINA e ODILON
apresentarão a sensacional première de
Alegria de Amar !
(La joie d'aimer)
a grande e maravilhosa comedia de Louis Verneuil, trad. de A. Queiroz
Uma genial criação de
DULCINA
vivendo a psychologia paradoxal e encantadora de uma oriental
ODILON
apresentará um grande trabalho na interpretação de um notavel escriptor francez
Os bilhetes para essa esperada première já se acham á venda com grande procura

OURO Brilhantes Diamantes
os melhores preços — Joalheria Paz, rua Uruguayana n.º 47 — Perto Rua Ouvidor

Doenças do coração e dos Vasos
DIAGNOSTICO ELECTRO-CARDIOGRAPHICO
Dr. Olyntho de Castro
ASSISTENTE DE CLINICA MEDICA DA UNIVERSIDADE
Diplomado pela Clinica do Prof. Vacquez, de Paris
Consultorio - 7 Setembro, 4 4.º andar — segundas, quartas e sextas, ás : horas.
Phone : 22-4965
Residencia : — 486, Laranjeiras — 25-3822

Porco espinho?

E a expressão que occorre, naturalmente, ao deparar-se um homem que se não barbeia diariamente. E, no emtanto, fazer a barba em casa com uma Gillette é tão facil e economico, que não ha desculpas para aquelle que não procura ter boa apparencia. Ha apparelhos Gillette para todos os preços. Adquira V.S. um, hoje mesmo. Use-o com as laminas Gillette Azues e verá com que conforto e rapidez poderá barbear-se diariamente.

GILLETTE SAFETY RAZOR CO. OF BRAZIL
Caixa Postal 1797 — Rio de Janeiro

BARBELINO AFFIRMA:

Gratis, a quem solicitar, enviaremos interessante folheto.

Gillette

C-8

A Camara Municipal Parece Querer Voltar ao Regime da Vadiagem

DOADOS A' ASSOCIAÇÃO BRASILEIRA DE IMPRENSA DOIS LOTES DE TERRENO — PROJECTO PROHIBINDO A FAXINA DOS CAIXEIROS DE CAFE'S, LEITERIAS E ESTABELECIMENTOS CONGENERES

Sr. Rocha Leão, leader da maioria

Com a nomeação dos secretarios geraes da Prefeitura, a politica municipal, que se encontrava em plena effervescencia, entrou, francamente, a abrandar.

Desappareceu, pode-se dizer, o "pomo da discordia", porque os chefes da politica Autonomista foram contentados com as melhores posições, para os seus amigos, parentes e "cabos eleitoraes".

Durante esse periodo um tanto agitado, quando não havia sessão no palacio da praça Marechal Floriano, já se sabia que a fervura augmentára; que o padre Olympio de Mello, estava rezando pela cartilha do velho Julio Cezario, para obstruir o projecto das secretarias, que os srs. Luiz Aranha e Amaral Peixoto continuavam nas "demarches" secretas, no gabinete do vigario de Bangú, para resolverem as eleições classistas e a escolha dos nomes que devem compôr o novo secretariado do prefeito.

Hontem, no emtanto, apesar de tudo acalmado na presidencia camarada do professor Ernani Cardoso, e do esforço do leader Rocha Leão, não houve sessão na "Gaiola de Ouro".

Por que? Vadiagem...

A' hora regimental, o sr. Heitor Beltrão estava ali no batente, firme. Fez-se a chamada, não havia numero. Foi lido o expediente e feita nova chamada, não havia numero ainda e o sr. Heitor Beltrão continuava firme.

Por que seria? Como se sabe o sr. Heitor Beltrão, advogado e jornalista militante, é, incontestavelmente, um dos mais brilhantes representantes da cidade na Camara Municipal. Todos os problemas que dizem respeito immediatamente á vida da cidade são cuidadosamente estudados pelo operoso vereador da Frente Unica. Hontem, o sr. Heitor Beltrão, armado de soberba pasta, estava prompto para mais uma investida contra os erros e desmandos de alguns directores da Prefeitura. Não houve numero e o sr. Heitor Beltrão foi-se deixando ficar na bancada, ora lendo cartas e documentos, ora escrevendo apontamentos de responsabilidade. O recinto vazio.

Mais tarde chegaram o vereador Jansen Muller, o sr. Eudoro Magalhães, chefe dos Debates, interino, e a intelligente chefe da acta, a applaudida escriptora Alba de Mello, ostentando uma linda e discreta "toilette" de verão, enfeitada com o seu admiravel sorriso de alta funccionaria.

O sr. Heitor Beltrão, encontrando, assim, auditorio, iniciou, de pé, com os cabellos revoltos, tremenda accusação aos processos pedagogicos do sr. Anisio Teixeira, argumentando, verdade seja dita, com rara felicidade.

Pena é que não houvesse, no momento, tachygraphos para apanhar o quasi discurso.

A chefe da acta virou-se, delicadamente, para o dr. José de Azurem Furtado, novo director geral da Secretaria da Camara e disse: — O dr. Beltrão, está, como sempre, em um dos seus grandes dias de eloquencia; é sempre o mesmo orador vibrante e o cavalheiro distincto quando critica os seus adversarios, quer na tribuna, quer fóra della.

VAE SER REFORMADO O REGIMENTO INTERNO

Attendendo a que, constantemente não ha sessão na Camara Municipal por falta de numero, por isso que é necessaria a presença de 16 vereadores para iniciar os trabalhos, o que de resto, é diariamente, um problema, o leader resolveu promover uma reforma no Regimento Interno de modo a que as sessões possam ser iniciadas com a presença de 10 vereadores.

Para esse fim, segundo sabemos, vae ser eleita, ainda hoje uma commissão de vereadores.

DOADOS A' ASSOCIAÇÃO BRASILEIRA DE IMPRENSA DOIS LOTES DE TERRENOS

Foi approvado pela Camara Municipal o projecto nº. 85-A, em redacção final, que dôa á Associação Brasileira de Imprensa dois lotes de terrenos, situados á quadra C da Esplanada do Castello.

O referido projecto que subirá a sancção do prefeito ainda esta semana, está assim redigido:

A Camara Municipal, resolve:

Art. 1º — Dá, em doação á Associação Brasileira de Imprensa os dois lotes de terrenos sitos á quadra C da Esplanada do Castello, a que se referem os decretos ns. 3.745, de 8 de janeiro de 1932 e 5.494, de 30 de março de 1935, para o fim exclusivo da construcção de sua séde social ficando estabelecido o prazo de sessenta dias, a partir da data da presente lei, para ser lavrada a respectiva escriptura da doação.

Art. 2º — No caso de dissolução da beneficiaria e de desapropriação por utilidade publica, reverterão ao Patrimonio Municipal os terrenos em causa, ficando á Prefeitura assegurado o direito de desapropriar o immovel construido nos referidos terrenos pelo preço da construcção preço que constará da escriptura publica de doação.

Art. 3º — A beneficiaria se obrigará a observar o disposto no art. 1.183, n. III do Codigo Civil.

Art. 4º — Revogam-se as disposições em contrario.

Sala das commissões, 17 de setembro de 1935. — Henrique Maggioli, presidente; Frederico Trotta; Jansen Muller, relator — Clapp Filho.

Sr. Heitor Beltrão, leader da minoria

SERA' PROHIBIDA A FAXINA DOS CAIXEIROS DE BOTEQUINS, LEITERIAS E ESTABELECIMENTOS CONGENERES

Pelos vereadores classistas Augusto de Azevedo Santos e Eduardo Ribeiro, foi apresentado á consideração da Camara Municipal o seguinte projecto que recebeu o n. 115, mandando prohibir a faxina dos caixeiros de botequins, leiterias e estabelecimentos congeneres:

Considerando que a Constituição da Republica dos Estados Unidos do Brasil determina protecção ao trabalhador;

Considerando que as instituições representativas das classes trabalhadores têm obrigação, por suas directorias, de solicitar e suggerir aos poderes constituidos medidas que venham amparar os trabalhadores que a lei suprema garante;

Considerando a boa vontade sempre demonstrada pelos poderes constituidos de soccorrer e amparar os trabalhadores;

Considerando que os caixeiros de botequins, leiterias e estabelecimentos similares trabalham durante oito e dez horas calçados e são obrigados no fim do serviço a ficarem descalços para lavar os estabelecimentos;

Considerando que grande numero destes trabalhadores contrae, em virtude deste trabalho, a tuberculose e outras molestias graves;

A Camara Municipal resolve:

Art. 1º — Fica prohibida a faxina pelos caixeiros de botequins, leiterias e estabelecimentos congeneres, no Districto Federal.

Art. 2º — A falta de cumprimento deste decreto será punida com multa de dois contos de réis (2:000$) a vinte contos de réis (20:000$).

Art. 3º — Revogam-se as disposições em contrario.

Sala das sessões, 16 de setembro de 1935 — Azevedo Santos — Eduardo Ribeiro."

TINTA BRASILIA
TYPO OFFICIAL

CINEMA

Films em Cartaz

PALACIO — "Oh, Marietta!" — Metro — com Jeanette Mac Donald e Nelson Eddy — Horario: 2 — 4 — 6 — 8 e 10 horas.

x

ALHAMBRA — "Cabocla Bonita" — Fiel Filmes — com Sonia Veiga, Dulce de Almeida e Sylvio Vieira — Horario: 2 — 4 — 6 — 8 e 10 horas.

x

ODEON — "Paixão de Bruto" — Pathé Nathan — com Marcelle Chantal e Alexandre Rignault — Horario: 2 — 3.40 — 5.20 — 7.00 — 8.40 e 10.20 horas.

x

IMPERIO — "Gado Bravo". Horario 2 — 4 — 6 — 8 e 10 horas.

x

GLORIA — "Alma Mascarada" — Ufa — com Emil Jannings — Horario: 2 — 4 — 6 8 e 10 horas.

x

PATHE' PALACIO — "O Crime do Grande Hotel" — Fox com Victor Mac Laglen e Edmund Lowe — Horario: 2 — 3.40 — 5.20 — 7.00 — 8.40 e 10.20 horas.

x

BROADWAY — "O Delator" — R. K. O. — com Victor Mac Laglen, Heather Angel e Preston Foster. — Horario: 2 — 3.40 — 5.20 — 7.00 — 8.40 e 10.20 horas.

x

REX — "As Fronteiras do Amor" — Fox com José Mojica e Rosita Moreno — Horario: 2 — 3.40 — 5.20 — 7.00 — 8.40 e 10.20.

x

PATHE' — "Correio Montado do Arizona" com Jack Hoxie e "O Campeão de Padeschah" com Buster Keaton.

x

CARLOS GOMES — "Noite Nupcial" — United — com Anna Sten e Gary Cooper.

Que é e quando vamos ver "Canção do anoitecer"

JONE WITHERS, OFFERECE UMA GRANDE CARACTERIZAÇÃO EM "TRAVESSA"

Uma producção sensacional estreará muito breve na Cinelandia. Referimo-nos á pellicula "Travessa", que apresenta uma nova estrellinha, Jane Wi-

Jane Withers a garota prodigio, que a Fox nos vae mostrar em "Travessa"

thers, que conta apenas 9 annos de edade, e que se consagra nesta producção, como uma das primeiras artistas da téla.

Muitos recordar-se-ão de Jane Withers, aquella insupportavel garota que amargurava a vida de Shirley Temple em "Olhos Encantadores", em cujo trabalho revelou-se uma bella promessa, promessa essa que se tornou realidade, pois em "Travessa" a interessante pequena tem opportunidade de demonstrar seus dotes de comediante e de actriz dramatica.

Jackie Sear, que tambem se especializou em papeis de "villão" infantil, apparece ao lado de Jane Withers, neste film. A collaboração de tão formidavel dupla resulta numa excellente comedia, e pela primeira vez em suas respectivas carreiras, nenhum dos dois faz papel de "mão".

Jane é uma pequenina orphã que declarou-se protectora de O. P. Heggie, dando-lhe conselhos, acariciando-o, defendendo-o, e cuidando da sua casa. Quando ganham, a travessa pequena é levada para viver na casa de uma aristocratica familia onde Jackie Scarl é o menino mimado e mal acostumado, as coisas se complicam de tal maneira, que dão logar á scenas de grande comicidade.

O. P. Heggie somma outra grande caracterização ao seu já brilhante repertorio, como o tio adoptivo de Jane, um ex-interprete das obras de Shakespeare. Os paes de Jackie Searl personificados por Katherine Alexander e Walter King, vivem um romance dos mais modernos e não temos duvidas de que ambos, por seu talento e personalidade, hão de alcançar um grande sucesso nos seus papeis.

"Travessa" é a nova producção da Fox, que exhibirá brevemente um dos cinemas da Cinelandia, e que nos mostrará o novo prodigio da Fox, que já descobriu Shirley Temple, o idolo de todas as platéas.

RHEUMATISMO?
ELIXIR DE NOGUEIRA

O lindo romance de amor de Vincenzo Bellini com Maddalena Fumarolli no empolgante enredo do super-film "Casta Diva"

Martha Eggerth em uma scena de "Casta Diva" que a Alliança nos vae dar segunda-feira no Palacio

Maddalena Fumarolli, joven italiana de rara belleza, foi o primeiro e unico amor do celebre compositor Bellini com quem, certa vez, combinára fugir para a Sicilia afim de viverem felizes na maior simplicidade. Na hora do embarque, porém, Maddalena não apparece porque pensou que essa fuga representaria um desastre na carreira artistica do seu namorado.

Ignorando o motivo que prejudicára aquella viagem com a mulher dos seus sonhos, Bellini parte em companhia de uma cantora, de nome Giuditta Pasta, numa tournée artistica. Succedem-se os triumphos. Bellini é o idolo da Italia. Estas scenas fazem parte do entrecho de "Casta Diva", a maravilhosa producção da Alliança que o Palacio estreará segunda-feira, com Martha Eggerth e Philippe Holmes, nos papeis acima apontados.

Um novo prodigio infantil que triumpha no cinema

O film da Gaumont British, "Canção do anoitecer" (Evensong), que vamos ver na segunda-feira, 30, no Gloria, apresentado pelo Programma M. J. C., vae nos fazer conhecer Miss Evelyn Laye — isto é, uma das melhores e mais queridas artistas inglezas, e uma das mais bellas. E Evelyn Laye — diz a critica ingleza, — canta e desempenha o seu papel, como jamais fizera em qualquer outra occasião. Direcção de Victor Saville, tem ainda a interpretação de Fritz Kortner, Emlyn Williams e Carl Esmond.

A fascinante criatura que vive a figura de "Ella"

Nesse film espectacular e cheio de visões de sumptuosidade de impressionante que a RKO. Radio produziu baseado no famoso romance de H. Rider Haggard, "Ella", vamos conhecer a figura de mulher mais bonita que olhos humanos já viram, numa pellicula. E' Helen Gahagan, a unica que poderia viver esse papel, pois só mesmo uma mulher com a sua belleza fascinante o poderia fazer. Helen Gahagan é linda e todos os criticos americanos, escrevendo sobre o film, cujo valor elogiam com unanimidade, mostram o seu deslumbramento por essa criatura de belleza rara que estonteia a gente de tanta belleza. Breve, o Broadway-Programma lançará esse film sensacional.

"Symphonia de Gloria"

E' O TITULO DEFINITIVO DO NOVO FILM DE GRACE MOORE PARA A COLUMBIA

A segunda espectacular producção de Grace Moore para a Columbia Pictures, que acaba de ser estreada sensacionalmente no Radio City Music-Hall de Nova York, já recebeu um baptismo em portuguez — "Symphonia de gloria". Com esse titulo, "Love Me Forever" será lançada aqui brevemente.

Convem ainda recordar ao fan que esse vultoso trabalho cinematographico mereceu a direcção de Victor Schertzinger, o famoso productor e compositor que conhecem e que marcou uma parada de glorias para a Columbia com "Uma noite de amor", recentemente vista no Rio.

No seu feitio de scenario musical, "Symphonia de gloria" inclue as arias da opera, "La Boheme"; a valsa de Musetta, "Chama-me Mimi", "Che Gelida Manina", "FuniculìFuniculà", "Il Bacio" e o famoso quartetto do "Rigoletto" de Verdi.

"A Noiva de Frankenstein"

Henry Frankenstein e o dr. Pretorius criaram um monstro... mas jamais pensaram durante suas experiencias que o monstro viesse a reclamar uma companheira. Agora o monstro pede... exige... e ameaça destruir coisas e pessoas se não fôr attendido... mas quem se atreve a ser noiva de Frankenstein?

Brevemente, no cinema Odeon, poderão scientificar-se.

"BOSAMBO" VAE MOSTRAR-NOS O "TELEGRAPHO HUMANO" DOS AFRICANOS EM LUTA COM OS EUROPEUS !

Já dissemos que "Bosambo" é um film opportunissimo, pois vae ensinar muita coisa curiosa sobre os usos e costumes dos nativos da Africa, e das suas tribus equipadas e apparelhadas com todo o seu caracteristico material bellico, em choques barbaros com os soldados europeus, dispostos a invadir-lhes o territorio em missões colonizadoras. Nós vamos ficar conhecendo, por exemplo, o "telegrapho humano" dos nativos do Congo, que é realmente curioso. Trata-se de um "tamborim" de grandes proporções, feito de pelle humana. Os selvagens preferem pelle de homem branco, por ser muito mais resistente e sonora (lá na opinião delles...). A pelle é salgada e deixada ao calor do sol durante muitos dias. Ganha, então, uma resistencia admiravel. E' esticada, repuxada, limpa e adaptada a um arcabouço de troncos de arvores. Depois, com o auxilio de uma curiosa macêta feita de couro de buffalo, utiliza-se o instrumento para a transmissão do "serviço telegraphico" de guerra. Ha um codigo secreto. Uma pancada quer dizer: "Inimigo á vista". Duas, "Segure o "branco" que vae na direcção norte". Tres "Aguardar novas ordens". Se as pancadas são dadas rapidamente, ha um significado, mas se são espaçadas, tem outra interpretação. Esse "telegrapho humano" é muito utilizado pelos africanos, por ser de grande efficiencia. Em duas horas qualquer noticia se espalha por todo o sertão de muitas milhas, sendo reproduzido em cada tribu onde o seu primitivo som é escutado. Em "Bosambo", elle tem actuação predominante divulgando a falsa noticia da morte de Sanders, o emissario militar inglez na região do Congo.

O "telegrapho humano" dos africanos em actividade na filmagem de "Bosambo"

"Bosambo" — um film de grande actualidade — será apresentado pela United Artists, dia 30, no Rex.

O "Punhal dos Borgias", o proximo cartaz do Imperio

Bem merece o titulo de "O maior mysterio do anno" esse que Ben Hetcht urdiu, baseado na celebre peça dramatica de Tom Red The Florentine Dagger. O cinema, naturalmente, deu-lhe a capa do sensacionalismo e aproveitou, melhorando, todas as situações dramaticas desse romance que nos descreve o mysterio e terrivel poder de um velhissimo punhal de cabo precioso, lavrado em Florence e cuja lamina — affirmavam os entendidos — manejado pelos Borgias, rasgára o peito de muitos... A hypothese desse punhal conservar o seu fatal poder e pertencer a um descendente dos Borgias, augmenta o interesse do drama policial plasmado no celluloide com habilidade que será o desespero dos fans-sherlocks. "O punhal dos Borgias", que a Warner apresentará segunda-feira no Imperio, tem um "cast" muito equilibrado e efficiente, onde apparecem Donald Woods, Margaret Lindsay, S. Aubrey Simit, Henry O' Neil, Robert Barrat, Florence Fair e Henry Kolker.

Aqui está, em primeira mão, a "letra" da marcha "Tramp, Tramp, Tramp !", com que Nelson Eddy entra em scena na irresistivel "Oh, Marietta !"

(Exclusividade do DIARIO CARIOCA)

Aqui está, para os "fans" desta secção do DIARIO CARIOCA, a "letra" da marcha "Tramp, tramp, Tramp". E' essa melodia vibrante e heroica que marca a entrada de Nelson Eddy nas scenas do magnifico espectaculo que continua vencendo no cartaz do Palacio e que tantas glorias tem rendido á Metro-Goldwyn-Mayer.

Eis a letra:

Tramp, tramp, tramp
We march togue ther
Never minding wind or wea-
[ther.
We fight for the love
of the fighting
We fight for we find it ex-
[citing.
Tramp, tramp, tramp
we march together.
Never the tropic sun is ri-
[ding
Or the moon is in the sky
We must go where danger's
[hiding
Ready to go or die.
All you with me wrong or-
[right?
Then follow where foe
Here's to men who love a
[fight
Here's to men who love a
[fight.

"O Expresso de Prata" num "raid" sensacional com a propria morte !

"O Expresso de Prata", a par desse seu aspecto sensacional, que traz, sem duvida nenhuma, uma sensação nova para os nervos dos "fans", envolve toda uma historia inedita, que ainda não foi explorada na cinemato-

Sally Blane e William Farnum em "O Expresso de Prata"

graphia. São suas figuras maximas Sally Blane, Charles Starrett, Hardie Albright e William Farnum, o idolo de varias gerações. "O Expresso de Prata", que obedeceu á direcção admiravel de Thomas Atkins, a par de suas sensações ineditas e da sua carreira louca e vertiginosa, encerra um delicado romance de amor. Mas no mesmo programma, o "Broadway-Programma" incluiu um complemento de ouro: "A Russia de hoje". Eis um pequeno film de uma parte que encerra thesouros preciosos, pois nos mostra visões da Russia dos Soviets e aspectos bem curiosos da sua vida, pela primeira vez colhidas pelas "cameras". E' um pequeno-grande film que nos mostra curiosidades e que nos surpreende com uma porção de coisas interessantes que encerra.

Sonho de uma noite de verão

(ALGUMAS OPINIÕES)

— A belleza do ambiente, a maravilhosa photographia e a melodia amorosa da musica, a superior comedia e o ingenuo e terno romance desse film, viverão eternamente na memoria de todos. A Warner Bros. First National conquista de todos nós um sincero "obrigado" em cada um desses seus maravilhosos espectaculos que rasgam novas estradas na industria cinematographica. — Frank Mc Nelis, no New Movie.

Mae West, conselheira dos namorados

Disse Mae West, recentemente, que, se algum dia deixasse de ser actriz, abriria um consultorio para os namorados, donde responderia aos milhares de consulentes do seu sexo, que

Mae West, a bam-bam-bam da téla, vae apparecer em "Senhora da Alta Roda"

agora quotidianamente supplicam o seu conselho. Pobres moças apaixonadas, attribuladas pelo seu problema!

— Como poderei conquistar um homem? Como conseguirei prendel-o? Como posso leval-o a declarar-se? Devo adeantar-me ou retrair-me?

Estas são as perguntas mais constantes. E, desolada, confessa Mae West:

— O peor é que não ha conselho que eu possa dar a essas pobres moças. Ellas bem sabem que o unico modo de prender um homem é fascinal-o, seduzil-o, mais que nenhuma outra mulher. Recebo milhares de cartas em que se me diz: "Se Fulano" não me dér attenção, morrerei de desgosto. Que hei de fazer?". Essas moças adoptam em relação ao seu caso uma attitude errada. Se a modificarem, se fizerem sestir ao seu "Fulano" que elle vale muito menos do que pensa, hão de ver como elle lhes virá comer na mão. Bem sei que nem todos os homens podem ser manejados assim. Em "Senhora da alta roda", por exemplo, tenho que me haver com sete homens diversos. Claramente, eu só amo um delles, mas com cada um dos outros uso uma tactica differente. E eis ahi justamente o que quero dizer ás minhas consulentes: escolham o homem que lhes agrade, estudem-no, e depois disso appliquem-se a conquistal-o com a tactica adequada.

"A Boa Fada" : hoje no Pathé

COM MARGARET SULLAVAN, HERBERT MARSHALL E FRANK MORGAN

"A boa Fada" é uma alegre comedia, divertidissima do começo ao fim, e Margaret Sullavan desta vez apparece como uma linda e magistral comediante.

E' a historia de uma romantica joven, que saira de um orphanato para ser indicadora do mais luxuoso palacio cinematographico de Budapest.

Certo dia vae a um baile, e um millionario loucamente apaixonado por ella offerece-lhe toilettes, joias e pelles. Para escapar do seu admirador ella diz que é casada, mas o millionario insiste em saber o nome do esposo, pois tenciona auxilial-o. Ella tem uma idéa: corre ao catalogo de telephone e por acaso menciona um nome qualquer. Esse nome pertence a um joven e intelligente advogado, mas que está lutando com difficuldades.

Fiel á sua palavra, o millionario no dia seguinte offerece-lhe um contrato de cinco annos como seu representante legal na Europa, de importante companhia. Naturalmente tudo isso resulta em qui-pro-quos e gostosas atrapalhações que divertem em cheio.

No fim, porém, tudo termina de maneira deliciosa e a fada, sem o saber, fez a escolha de um marido ideal.

Margaret Sullavan, Herbert Marhsall e Frank Morgan estão extraordinarios em suas respectivas criações.

Adolf Wohlbrueck no principal papel de "O Barão Cigano"

Depois da sua actuação em "Mascarada", Adolf Wohlbrueck passou a ser cobiçado por um grande numero de productores de films. A sua maneira discreta e natural de representar, o seu ar levemente "blasé", a sua elegancia feita de sobriedade e distincção, favorecidas por um physico agradavelmente photogenico, valeram-lhe, perante todos os publicos, ser classificado como um dos mais perfeitos typos de galã da actualidade. A Ufa, que prima pela selecção rigorosa dos seus elencos, escolheu-o para o primeiro papel masculino do film-opereta "O barão cigano". Ao assignar o contrato, Wohlbrueck não poude esconder a satisfação que lhe causava o facto de transportar para o celluloide a figura interessante de Sandor Barinkay. E concluiu: — Tenho nas veias algum sangue cigano. Estou certo de que os meus antepassados não deixarão de influir no modo por que farei viver, na téla, o meu personagem.

O nosso publico terá opportunidade de constatar a 30 do corrente, no cinema Odeon, como o actor mais "raffinée" da Europa se excedeu a si mesmo nesse film-opereta com o qual o Programma Art augmentará ainda mais o brilho da presente temporada.

POR CAUSA DELLA CAGNEY "ESQUENTOU"... E DESANDOU !

— "Seu" palerma ! — disse ella, cheia de furia.

— Ouça "irmã" — supplicou Cagney, melifluo.

— Se fosse sua irmã, eu me mataria ! — replica Patricia, com um brilho assassino nos olhos.

— Boa idéa ! — exclama Cagney, não podendo conter o desejo de fazer "blague"...

E, dahi por diante ardeu Troya ! Ella (Patricia Ellis), desfere violento piparote no nariz de Cagney, que, para dar saida á raiva, esbordoa o primeiro homem que tem a pouca sorte de passar ao alcance da sua furia. E o resto continua assim ou peor ainda, com Cagney "envinagrado" dando boa renda ás pharmacias, provocando a alta da arnica e das compressas de algodão em rama. Uma verdadeira machina de dar pancadas. E tudo, meus amigos, "por causa della, só por causa della" ! Porém, Patricia Ellis merece muito mais. Com razão um homem pratica desatinos deante de uma tão allucinante formosura ! Cagney, Patricia e, mais Allen Jenkins, Dorothy Dare e outros, vão apparecer segunda-feira, no Gloria, na dynamica producção da Wagner First National : "Comprando Barulho" (The St. Louis Kid). Tomem nota... e tomem cuidado com as "sobras" !

Margaret Lindsay é a estrella de "Comprando Barulho"

Diario Recreativo

Ainda os Festejos da União das Escolas de Samba

Um flagrante das evoluções quando se exhibio a escola "Vae como póde"

BOM DIA !

As festas que o Penha Club tem realizado neste ultimo semestre devem o melhor do seu exito as ornamentações do salão. Em cada reunião a ornamentação differe da outra anterior, porém é sempre artistica, aprimorada.

A do dia 7 do fluente sobrepujou as já apresentadas. Pelo seu cunho patriotico.

No salão, dispostas com apurado gosto estavam todas as bandeiras dos Estados. Nem mesmo o Territorio do Acre foi esquecido. Uma ornamentação muito propria para o "Dia da Patria".

Entre os jornalistas que participaram da noitada esteve o Tupan. Ironico, como sempre, entrou. Contou as bandeiras. Viu se estava a da sua Minas Geraes. Encontrou-a. Depois, sorrindo, chamou-me e perguntou baixinho :

— Isto aqui não parece a Praça da Bandeira ?

Jota Efegê.

OCEANO F. C.

A festa dansante com que sabbado ultimo o Oceano homenageou o chronista "A. Zul" foi brilhantissima sob todos os aspectos.

Quando o homenageado alli chegou, ás 24 horas, sendo recebido sob acclamações, era intensa a alegria que empolgava os dansarinos. Conduzindo-o á secretaria os directores offereceram-lhe lauta mesa de doces da qual participaram tambem o chronista Baguncinha, o sr. Nizzo Sobrinho, director do "Jornal das Praias" e outros convivas grados. Saudando o homenageado falou o presidente do club tendo aquelle agradecido. Ao nosso representante coube agradecer pelos demais collegas as attenções recebidas.

No salão de dansas onde ao som da applaudida Tuna Carioca divertia-se grande numero de convivas, a noitada proseguiu sempre animada, tendo assim essa festa alcançado um exito forte.

PENHA CLUB

A tarde-noite dansante de 29 do corrente

O antigo gremio recreativo da rua Nicaragua vae realizar no domingo, 29 do corrente, grandiosa tarde-noite dansante em homenagem aos chronistas carnavalescos de S. Paulo que nessa data aqui se encontrarão em visita aos seus collegas da capital da Republica.

Já foi contratada para abrilhantar a festa a Jazz Indian que nessa reunião apresentará um repertorio moderno e ... riado.

Amanhã, das 20 ás 22 horas, se effectuará mais um ensaio de dansas, tendo os socios ingresso com o recibo de setembro (9).

CENTRO DAS CASAS DE DIVERSÕES

A secretaria do Centro das Casas de Diversões, á rua Alcindo Guanabara, 15-A, 3º andar, sala 306 (Cinelandia), pede-nos avisar aos seus associados que termina no dia 25 do corrente o prazo concedido pela Policia Civil para regularização dos papeis atinentes ao processo de licença dos clubs sportivos, recreativos e casas de diversões em geral.

Na secretaria do Centro os interessados terão todas as informações que careçam.

DUAS POR DIA

Ironico, como sempre, o K. Zinho quando soube que havia se realizado a festa da União das Escolas de Samba, na Banda Portugal, disse ao João do Sul :

— Essa é bôa ! Fazem a festa dos "sambistas" na Banda Portugal. E a dos "fadistas", onde farão ?

—

O K. Fifa que não entende nada de meteorologia, ao ler nos jornaes que no domingo caira um furacão na cidade, monologou com seus botões :

— Os Fenianos que se vão prevenindo, por que qualquer dia quando não houver mais "cão" para furar elles começarão a furar os "gatos"...

BELLAS ARTES

3º SALÃO CARIOCA DE BELLAS ARTES JA' ESTA' COMPOSTA A SUA COMMISSÃO ORGANIZADORA

Como nos annos anteriores, haverá na Feira de Amostras, que se inaugurará a 12 de outubro vindouro: um salão carioca de Bellas Artes. Esse será o 3º salão. O director geral de turismo convidou para organizar essa importante exposição tres artistas de grande prestigio como sejam os professores Corrêa Lima, da Escola Nacional de Bellas Artes; Pedro Bruno, membro do Conselho Nacional de Bellas Artes, e Euclydes Fonseca, da Associação dos Artistas Brasileiros e da Sociedade Nacional de Bellas Artes.

Pelo que desde já se póde concluir, o 3º salão carioca de Bellas Artes vae ser concorridissimo. Artistas de reconhecido valor vão expor seus trabalhos, disputando, desse modo, os premios seductores instituidos pelo prefeito Pedro Ernesto. Esses premios são os seguintes: — um de 10:000$000; dois de 6:000$000; dois de 5:000$000; dois de 3:000$000; um de 2:500$000.

TINTA BRASILIA
'A' MELHOR

3ª e ULTIMA SEMANA! JANETTE Mac Donald ★ NELSON Eddy OH, MARIETTA! Metro Goldwyn Mayer ATÉ DOMINGO PALACIO ÁS 2·4·6·8 E 10 Hs.

E' BASTANTE ATICAR COM UM "KSSI - KSSI - KSSI" E LOGO... JAMES CAGNEY ZANGADISSIMO, APPARECERA'... SEG. - FEIRA NO Gloria "COMPRANDO BARULHO" (The St. Louis Kid) da "WARNER FIRST" com Patricia ELLIS - Dot. DARE - Allen JENKINS

MAE WEST em a loura das curvas perigosas! Paramount

"SENHORA da alta RODA" (GOIN' TO TOWN)
O amor não é uma emoção, nem um instincto: O amor é uma arte!
SEG. FEIRA no ODEON
IMPROPRIO PARA MENORES

CONTRA GRIPPE SANAGRYPPE E INFLUENZA

A "CAMPANHA DO LUSTRO" DA BENEFICENCIA PORTUGUEZA

NOS SEUS HOSPITAES TRANSITAM CERCA DE CINCOENTA MIL DOENTES POR ANNO

As grandes despesas que tem aquelle instituto

Os que se admiram da elevada cifra dos gastos hospitalares da Beneficencia Portugueza ignoram, por certo, que sob os tectos dos quatro departamentos da sociedade se abrigam, diaria e normalmente, 320 a 330 enfermos, de ambos os sexos e de todas as molestias, e que pelos seus ambulatorios de medicina e cirurgia transitam, annualmente, 50.000 doentes externos que ali vão á consulta medica, e que recebem medicamentos, curativos, injecções, exames de raios X, applicações de diatermia, duchas, banhos de luz, massagens, e todos os demais soccorros que a instituição lhes proporciona.

Para attender ás necessidades de toda esta multidão de enfermos, movimenta-se pelas diversas dependencias daquella casa, nos seus dois hospitaes da rua de Santo Amaro e nos departamentos dos velhos e dos tuberculosos, em Jasarépaguá, um corpo de 189 auxiliares, entre culosos e subalternos, assim distribuido: medicos 40, enfermeiros 27, serventes 45, empregados de administração, pharmacia, laboratorio, almoxarifado, deposito de rouparia, colchoaria, lavandaria, casa de machinas, cosinhas, copa, etc. 58, e pessoal empregado na conservação e limpeza dos edificios 19.

Toda esta gente, sã e doente, ali vive e ali se alimenta, com o consumo médio, mensal, de 5.800 litros de leite, 4.200 kilos de carne, 3.200 kilos de pão, 1.500 de assucar, 1.400 frangos, 600 gallinhas, 300 kilos de café, para citar apenas as verbas principaes.

Nos gastos de pharmacia e cirurgia dispende a sociedade 40 a 45 contos de réis mensaes, e em oléo combustivel, gaz, luz, força e telephone 8 a 9 contos de réis, tambem mensalmente.

Emfim, e para sermos breves, repetindo, embora, o que tantas vezes se tem dito: a sociedade dispende, num bienio de sua administração, de 3.800 a 4.000 contos de réis.

Nos gastos de hospitalisação, propriamente ditos, o dispendio attinge a 3.000 contos em igual periodo, ou seja por anno, mil e quinhentos contos de réis; o que corresponde a pouco mais de quatro contos de réis por dia.

Esta ultima importancia, dividida pelo numero medio de enfermos hospitalisados, corresponde ao custo normal de 12$000 pelo leito occupado, quantia que ninguem achará exagerada, mórmente se levar em conta o conforto, o asseio, a ordem, o bem estar e a abundancia que a instituição prodigalisa aos seus associados.

Talvez haja quem julgue demasiados todos estes pormenores repetidos, mas a verdade é que elles se tornam necessarios, não para os que sabem lêr e compreender o que lêem, mas para os que olham simplesmente os algarismos, sem lhes dar o devido valor.

E' muito facil dizer-se que a sociedade dispende mil e quinhentos ou dois mil contos de reis por anno com todos os seus serviços; e tambem é facilimo saber-se quanto ella aufére, em igual periodo, de suas rendas ou receitas ordinarias.

O que é difficil, é estabelecer o confronto de uma verba com outras e chegar a conclusão verdadeira de que tantas preoccupações vêm trazendo de ha longos annos ás successivas administrações de Beneficencia: os "deficits" annuaes, que só com a generosidade da colonia se podem cobrir.

Para que tal situação se defina, para o futuro, e para que a sociedade, ao completar o seu 1.º centenario, em 1940, não precise recorrer á caridade dos seus bemfeitores, mantendo-se apenas com as suas proprias rendas, é que a Campanha do Lustro se iniciou, em 17 de maio ultimo.

Saibam todos coadjuval-a dignamente, que as administrações vindouras saberão reconhecer todo o esforço que se faz em prol do augmento do patrimonio da sociedade!

A commissão executiva da Campanha do Lustro, recebendo diariamente novos donativos, vem hoje juntar aos que já foram publicados, os nomes dos seguintes subscriptores: **Por uma só voz**: Augusto Bragança Assumpção, Jayme Mello, Aldora Mello, J. Oliveira & Irmão, Manoel Ferreira Ribeiro e José da Silva Freitas; **Por anuidades**: D. Magdalena Teixeira Assumpção.

Todos estes donativos sommados aos anteriormente recebidos, perfazem o total de rs. 337:836$000.

—

Seguem-se as listas distribuidas de 331 a 340: Manoel Joaquim Pereira, Antonio Soares Nunes, Leitão & Bastos, F. Rezende & Cia., Martins & David, Antonio Cruz, Henrique Almeida & Cia., Araujo C. Gonçalves, Domingo & Souza, A. Coimbra & Oliveira Ltda., A. J. Oliveira & Irmão.

—

O dr. Francisco de Paula Brito Junior, consul geral de Portugal nesta cidade, visitou domingo ultimo, em Jacarepaguá, os dois importantes departamentos que a Beneficencia ali installou para tratamento dos seus enfermos de molestias pulmonares e para albergue dos seus socios invalidos, pela edade ou por molestia.

S. excia., que se fez acompanhar de sua esposa e filha, foi gentilmente recebida pela Directoria da sociedade, percorrendo todas as installações que, ao retirar-se, elogiou francamente, pelo asseio, hygiene e boa ordem que ali reinam.

A Embaixada Academica Miguel Osorio

Parte para S. Paulo, hoje, pelo segundo nocturno, a "Embaixada Academica Miguel Osorio", constituida por academicos de Medicina Veterinaria e organizada pela representação do 3º anno junto ao Directorio Academico da Escola Nacional de Veterinaria.

A embaixada tem 20 academicos, é chefiada pelo professor dr. Rego Lins, lente cathedratico da Escola, e tomou o seu nome em justa homenagem ao eminente mestre e scientista emerito, prog. dr. Miguel Osorio de Almeida, lente cathedratico de Physiologia.

A embaixada tem por principal objectivo, não só fomentar o intercambio intellectual entre os academicos de Medicina Veterinaria do Rio e de S. Paulo, mas ainda o caracter scientifico e cultural.

Os estudantes cariocas visitarão diversos estabelecimentos scientificos, taes como: Instituto Butantan, Instituto de Biologia Animal, Instituto Paulista de Biologia, Museu Ypiranga, Orchidario, Frigorificos Armour e Osasko, Escola de Medicina Veterinaria, Faculdade de Medicina e outros.

O 19º anniversario do Instituto Brasileiro de Contabilidade

Realiza-se a 20 do corrente mez, ás 20 horas, na séde desse Syndicato de Classe, á rua da Carioca n. 41, 1º andar, a festividade para commemorar o 19º anniversario de sua fundação.

Discursarão, por essa occasião, os socios drs. Henrique Lagden, orador official, que fará o historico dessa util instituição, e Henrique Orciuoli, que lerá uma resenha da Escola Technico-Commercial, exaltando os bons resultados já escolhidos nas turmas de peritos contadores, formados nos annos de 1932, 1933 e 1934.

A directoria expediu convites ás autoridades, associações de classes, imprensa e personalidades de alto conceito social, para abrilhantarem com o seu comparecimento esse festival.

TOSSES? BRONCHITES?
VINHO CREOSOTADO

Queixou-se do commando da Escola Militar sem fundamento

O chefe do Estado Maior do Exercito, attendendo a que nenhum fundamento havia na queixa apresentada pelo 2º tenente da reserva, convocado, Ivan Cabral da Silveira, contra o coronel commandante da Escola Militar, conforme bem o evidenciou a informação que por este lhe foi prestada, resolveu prender o referido tenente convocado por 4 dias, de accordo com o item 60 do artigo 338 do R. I. G., devendo esse castigo ser cumprido em uma das unidades da 1ª Região Militar.

Assim que terminar o castigo o 2º tenente convocado acima citado deve apresentar-se á Escola Militar, afim de assumir as funcções de encarregado do Parque de Infantaria, conforme lhe foi determinado pelo boletim escolar n. 151.

FERIDAS? ESPINHAS?
ELIXIR DE NOGUEIRA

"Summula"

Quem poderia reunir em uma só publicação artigos de celebres escriptores como Zweig, Papini, Ludwig, Lunatcharski, Bertrand Russell, Maeterlink, Mac Donald, Dominique, Kipling, Mark Twain, Shaw e tantos outros? Antigamente isso era impossivel. Hoje, porém, "Summula" o faz, como acontece com o actual numero de setembro dessa interessantissa publicação cujo preço está ao alcance de todos quanto desejam se instruir.

NO CÉU MAIS UMA ESTRELLA VAE BRILHAR! Jane WITHERS em

TRAVÊSSA 2ª feira REX Fox
De companheira de Shirley Temple em — "Olhos Encantadores" — á genial estrella de um grande film!

PATHE' HOJE — HOJE A BOA FADA — com — MARGARET SULLAVAN HERBERT MARSHALL FRANK MORGAN

Luxuoso Divertido Original Desenho colorido "NO PAIZ DOS BRINQUEDOS"

Gonorrhéa Nova ou antiga Cura radical Com injecções hypodermicas. DR. JORGE A. FRANCO — Chefe do Laboratorio do Ins Oswaldo Cruz. — 67 Assembléa de 2 ás 5. Tel: 22-3112

a maravilha da ALLIANÇA em 1935 CASTA DIVA com MARTHA EGGERTH e PHILIP HOLMES Dia 23 no Palacio

UM DRAMA QUE ABALA OS NERVOS!
O famoso "Expresso de Prata" — o trem mais rapido do mundo — desafiando a morte num raid, 400 kilometros á hora!

RKO PICTURES SALLY BLANE CHARLES STARRETT HARDIE ALBRIGHT WILLIAM FARNUM
O EXPRESSO de PRATA "The Silver Streak" Segunda-feira no BROADWAY

Secção Economica do DIARIO CARIOCA
Direcção, F. J. TEIXEIRA LEITE

Diario Economico

NOTA DO DIA

O AUGMENTO DA EXPORTAÇÃO

O augmento verificado na exportação de productos agricolas nos sete primeiros mezes do anno corrente é na verdade auspicioso. Em confronto com a exportação em egual periodo do anno transacto o augmento é o seguinte: 311.132 toneladas e 302.627 contos papel.

O total geral das vendas para o exterior foi este anno de 1.328.132 toneladas, no valor de 2.013.272 contos, contra 1.017.000 toneladas e .... 1.710.645 contos em 1934.

Dois unicos productos tiveram reducção nas remessas: café e herva-matte. Todos os outros lograram maiores vendas.

Essa exportação assim se discrimina:

Algodão, 83.514 toneladas, no valor de 403.788 contos; arroz, 40.941 toneladas, no valor de 28.213 contos; assucar, 55.375 toneladas, no valor de 31.237 contos; borracha, 6.223 toneladas, no valor de 16.699 contos; cacáo, 38.116 toneladas, no valor de 55.615 contos; café, 8.128.201 saccas, no valor de 1.156.640 contos; cêra de carnauba, 4.812 toneladas, no valor de 29.861 contos; farelos, 68.944 toneladas, no valor de 14.129 contos; farinha de mandioca, 13.827 toneladas, no valor de 5.309 contos; bananas, 5.903.313 cachos, no valor de 14.538 contos; castanhas descascadas, 3.128 toneladas, no valor de 13.840 contos; laranjas, 1.287.862 caixas, no valor de 29.322 contos; outras frutas de mesa, 3.832 toneladas, no valor de 1.824 contos; baga de mamona, 22.550 toneladas, no valor de 12.573 contos; caroço de algodão, 75.557 toneladas, no valor de 19.111 contos; castanhas com casca, 23.825 toneladas, no valor de 31.527 contos; côco de babassu', 3.972 toneladas, no valor de 2.858 contos; outros fructos para oleos, 1.618 toneladas, no valor de 876 contos; fumo, 18.090 toneladas, no valor de 36.283 contos; herva-matte, 30.085 toneladas, no valor de 33.695 contos; madeiras, 99.921 toneladas, no valor de 20.865 contos; milho, 25.673 toneladas, no valor de 7.096 contos; tortas, 55.619 toneladas, no valor de 138.834 contos; e diversos outros productos, 26.062 toneladas, no valor de 33.589 contos.

Essa exportação é a maior verificada no quinquennio 1931-1935, em mil réis papel.

O CAFE' NO MERCADO FRANCEZ

OS PAIZES QUE MAIS CAFE' EXPORTARAM

PARIS — Via aerea — Agosto — (United Press) — A situação do café do Brasil foi passada em revista para a United Press por um proeminente importador, bem conhecido no Brasil, e que disse preferir que seu nome não fosse mencionado para que não se pudesse pensar que estava procurando publicidade para a firma a que pertence.

Elle disse que o ponto essencial do negocio d'este anno foi a competição dos cafés venezuelanos, nicaraguenses e salvadoreanos, e, por fim, dos cafés do Haiti e Guatemala no mercado francez, o que, naturalmente, affectou as vendas do café de Santos.

Elle disse mais que todas estas nações cafeeiras estiveram remettendo grandes quantidades para a França, porque, virtualmente, todos os paizes europeus, excepto a Scandinavia, estabeleceram quotas drasticas sobre o café.

Assim, o Haiti mandou o maior vulto dos seus cafés para a Italia e a Guatemala para a Allemanha, mas estes dois paizes, por meio de taxação e certas contingencias, reduziram as importações de café a um minimo absoluto, a despeito do facto de que os povos d'aquelles paizes consideram o café como bebida quente favorita.

Alem do mais, estes paizes, com o objectivo de tentar prejudicar os negocios de café brasileiro, estiveram vendendo o seu producto ao mesmo preço ou a preço mais baixo do que o de Santos.

Todavia, a despeito d'este ataque, o café brasileiro manteve a sua posição, de um modo geral, o que foi um notavel tributo ás organizações de venda do café de Santos em França, e tambem ao facto de que o povo francez comprehendeu que o café baixo de Santos foi eliminado, e que o café se compara favoravelmente aos melhores typos de outros paizes.

Esta competição foi responsavel por um ligeiro decrescimo nas exportações brasileiras que para 1935 deveriam ser, naturalmente, de sete a dez por cento menos do que no anno ultimo, e o mesmo decrescimo de 1934 comparado ao de 1933, mas a crise economica da França tambem associou sua responsabilidade á da competição, para que se verificasse este decrescimo.

O observador da situação do café do Brasil considerou que o café colonial francez, que tem augmentado rapidamente de importancia, não affectaria o café brasileiro antes de um bom numero de annos.

Este café, disse elle, restringiria as importações de café das Indias Orientaes Hollandezas que era do mesmo typo.

A producção colonial elevou-se a cerca de 400.000 saccas, presentemente, em comparação com as importações de 300.000 saccas procedentes de possessão hollandeza.

Todavia, se os calculos feitos por alguns especialistas que affirmam que dentro em cinco annos a producção colonial chegaria a 1.000.000 de saccas, então, era possivel que o café brasileiro viesse a ser affectado.

O proeminente importador francez accrescentou que o preço do café prompto para consumo foi reduzido este mez de 80 centimos a 1 franco e 1 franco e 20 centimos por kilo, o que poderia auxiliar a augmentar o consumo.

Esta diminuição de preço foi feita para collocar o preço do café a varejo mais em linha com a venda por atacado e tambem para attender ao appello feito pelo primeiro ministro Pierre Laval no sentido de baixar o custo da vida.

Concluiu dizendo que a França e os Estados Unidos continuariam por muitos annos a ser os principaes paizes importadores de café, mas que os paizes scandinavos continuarão a importar grandes quantidades "per capita". D'este mood, a Dinamarca teme um consumo "per capita" de sete kilos, comparado com 4 1|2 da França. O record daquelle paiz scandinavo foi mundial.

A unica maneira de tornar mais tranquilla a situação do café seria se paizes como a Allemanha e a Italia voltassem a uma politica commercial mais liberal, de modo que seus habitantes se tornassem desejosos de tomar mais café.

A IRRIGAÇÃO DE UMA AREA DO RIO SÃO FRANCISCO

Foi despachado o requerimento da Companhia Agricola e Pastoril do São Francisco, contendo um projecto de irrigação de grande area marginal do Rio São Francisco, nos Estados de Bahia e Pernambuco, solicitando do governo federal um emprestimo de 15.000:000$, além de outros favores, despacho esse que é o seguinte: "Approvo o parecer do sr. consultor technico". (O assumpto deve ser submettido ao Poder Legislativo).

• • •

AS COTAÇÕES DO MARCO

BERLIM, 18 (A. B.) — As cotações do marco, sem garantias, foram hontem, as seguintes: 40.26 sobre Nova York; 610.25 sobre Paris; 59.625 sobre Amsterdam e 12.2725 sobre Londres. Em Paris, a libra esterlina foi cotada a 74.95, e o dollar a 15.17125.

• • •

AS RESERVAS OURO DE REICHSBANK

BERLIM, 18 (A. B.) — O relatorio semanal do Reichsbark, datado de 14 de setembro, assignala um ligeiro augmento das reservas ouro e divisas, por 0,11 milhões de marcos, ficando pois mais ou menos invariavel o total geral de 100,2 milhões de marcos, registrado na semana anterior.

Na data do relatorio, a circulação de meios de pagamento elevava-se a um total de 5.913 bilhões, contra 5.562 bilhões de marcos em melados de agosto e 5,562 biliões em 14 de setembro do anno passado.

• • •

O IMPOSTO PREDIAL

Um aviso da Liga do Commercio do Rio de Janeiro aos seus associados

A Liga do Commercio do Rio de Janeiro lembra aos seus associados que a Prefeitura |Municipal iniciou a 2 do corrente a cobrança, á boca do cofre, do Imposto Predial e Taxas Sanitarias e de Conservação de Calçamento, relativos ao 2º semestre deste anno, para os predios localizados nos 1º e 16º Districto Fazendarios.

Aquella prestigiosa instituição de classe lembra mais que a alludida cobrança se fará até 30 do corrente mez.

• • •

BOLETIM DIARIO DE INFORMAÇÕES ECONOMICAS

Communicado do Escriptorio de Informações do Departamento Nacional da Industria e Commercio:

A FROTA FRIGORIFICA DA FRANÇA

Em 1929, a França contava com tres companhias de vapores frigorificos: Chargeurs Réunis, a Société de Transportes Maritimos e a Compagnie Havraise penensulaire que dispunha de espaço a bordo de seus navios para um total de 48.404 toneladas de mercadorias a conservar. Em 1934, tendo vendido varios dos vapores do genero, a sua capacidade ficou reduzida a 27.112 toneladas. A sua potencialidade actual de transporte annual é de 135.560 toneladas. Os navios frigorificos francezes são actualmente os seguintes: "Aurigny", com 2.945 toneladas; "Belle Isle", 2.945; "Eubée", 3.048; "Formose", 3.048; "Groix", 3.048; "Foucauld", 3.048; "Lipari", 3.048; "Jamaique", 1.500; "Kerguelen", 1.500; "Mendoza", 1.110; "Alsina", 1.110; "Florida", 1.160; "Campana", 850; "Ville d'Arras", 600; "Ville de Marseille", 600; "Ville de Paris", 600 toneladas.

A SAFRA DE XARQUE NO RIO GRANDE DO SUL

Informa o sr. Alvaro Barcellos, director do Serviço de Informações de Estatisticas Commerciaes: "As matanças para preparo de xarque, em 1935, comparadas com as da safra passada apresentam as seguintes cifras: Encerramento de 1935, (para preparo de xarque) 691.545; Encerramento de 1934, (para preparo de xarque) 507.483. O Rio Grande do Sul, abateu, mais, este anno, para xarque 184.062. O gado abatido nas xarqueadas, saladeros e frigorificos do Estado, no decorrer da safra recem-finda, foi o seguinte, conforme as localidades e quantidades respectivas:

Localidades	Quant. em 935	Quant. em 934
Livramento. . . .	210.957	180.534
Bagé	147.810	108.337
Rio Grande . . .	137.430	89.116
Rosario.	55.993	47.588
São Gabriel . . .	51.435	42.324
Sta. Maria. . . .	42.416	36.303
Tupaceretam . . .	40.603	18.240
Uruguayana . . .	39.939	19.205
J. de Castilhos. .	36.311	42.025
Pelotas	23.207	18.905
Jaguarão	19.198	3.158
Itaquy.	19.607	12.015
Alegrete.	18.428	19.661
Cruz Alta	12.273	8.297
Azevedo Sodré	10 126	10.837
Porto Alegre . . .	10.020	5.755
Rio Negro. . . .	9.481	4.573
Gerrito	9.051	4.626
Cacequy.	7.293	819
Biboca	7.164	5.192
Vaccahy.	5.149	4.287
Desvio Lassange .	5.004	3.854
Ibaré.	4.440	3.346
Desvio Herval. . .	1.418	1.229
Matança geral. .	925.353	690.226

Deduzindo-se o gado destinado a congelação e exportação, em 1935, as rezes abatidas exclusivamente para xarque, foram em numero de 691.545; e em 1934, de 507.483.

OS VAPORES FRIGORIFICOS DA BLUE STAR LINE

A Blue Star Line conta com 10 vapores frigorificos para transporte de mercadorias deterioraveis ao calor. Esses navios são: o "Almeda Star", com a capacidade, em pés cubicos, de 400.193 pés; o "Andalucia Star", com 396.394; o "Avila Star", com 408.110; o "Avelona Star", 645.597; "Sultan Star", 626.557; Stuart Star", 627.766; "Afric Star", 627.166; "Rodney Star", 625.506; "Napier Star", 349.757 pés cubicos. O "Avelona Star" é o vapor frigorifico maior do mundo.

PELOS ESTADOS

NATAL, 16 (E. I.) — Cotação do dia 14, para os artigos de exportação|: algodão, em pluma, Seridó, 53$ a 57$; Sertão, 51$ a 57$; assucar crystal, 1$200; demerara, $900; bruto, $600; borracha, 1$; caroço de algodão, $100; cera de carnauba, olho, 6$500; palha, 4$500; couros bovinos espichados.... 2$800; meio sal, 2$500; salgados, 2$; salmourados, 1$200; paina, $900; pelles de caprinos, 7$500; lanigeros, 6$; semente de mamona, $300; algodão em caroço, typo Mattas, a $925.

RECIFE, 16 |(E. I.) — Movimento do mercado: assucar, não houve entrada; embarcado com destino ao norte, 665 saccos; para consumo da capital, 256.700 saccos; stock, não houve notificação. Algodão: entrado do Estado, 542.645 kilos; de outras procedencias, 90.594 kilos; o mercado permanece fraco. Papel: embarcado para o norte, 268 fardos. Tecidos: embarcado para o norte, 377 fardos; com destino ao sul, 405 fardos. Abacaxi|: com destino ao sul, 2.000 frutas. Sem alteração o mercado dos demais productos.

MACEIO', 16 (E. I.) — Movimento commercial do dia 13: entradas do norte, doces, 118 caixas; tecidos, 5 fardos; saidas para o sul, côco ralado, 28 caixas; côco, 285 saccos.

CURITYBA, 16 (E. I.) — Apenas houve as seguintes alterações: sebo derretido, kilo 2$; couro fresco, kilo 1$500; couro salgado, kilo 1$900; xarque, kilo 2$; e chifres, kilo 5$000

CUYABA' 16 (E. I.) — Pela Estação Arrecadadora de Poxoreu foram exportados no dia 27 de agosto ultimo. 13 e meio kilates de diamantes no valor de 15:510$500; por Ponta Poran, no dia 11 do corrente.... 4.015 kilos de herva matte no valor official de 1$000 a unidade arroba.

Informações Financeiras e Commerciaes

CAMBIO

LIBRA — 58$181

Tivemos hontem, o mercado de cambio official regulando estavel e com regulares trabalhos em cobranças. Nesse serviço o Banco do Brasil operava sobre Londres á 58$181; por libra e fazia as suas coberturas á 57$400. O franco suisso á vista era cotado á 3$850, o belga á 2$000 e a peseta á 1$615, estado em que deixamos esse mercado no primeiro fechamento.

Reabriu e fechou inalterado.

REGULOU A SEGUINTE TABELLA OFFICIAL DO BANCO DO BRASIL

A 90 d|v: Londres, 58$181. A vista: Londres 58$403; Nova York 11$830; Paris $780; Suissa 3$850; Allemanha 4$165; Italia, $960; Portugal $530; Hespanha, 1$615; Belgica, ouro 2$000; Buenos-Aires, papel 3$850; Montevidéo, 3$430 e Hollanda 7$970.

Cabogramma: Londres, 58$514.

AS TAXAS DE COMPRAS FORAM AS SEGUINTES

A 90 d|v: Londres, 57$400 e N. York 11$550.

A vista: Londres, 57$600; N. York 11$630; Paris, $765; Italia, $940; Allemanha, 4$585; Portugal $520; Hespanha, 1$585; Hollanda 7$840; Suissa, 3$780; Belgica ouro 1$950; Buenos Aires, papel, 3$300 e Montevidéo .. . 5$050.

Cabogramma: Londres 57$700 e Nova York, 11$660.

OURO FINO

O Banco do Brasil comprou a gramma de ouro fino na base de 1.000|1.000 em barra ou amoedado, ao preço de 20$400.

CAMBIO LIVRE

Libra 89$500 — Dollar 18$180

O mercado de cambio liberado hontem, esteve regulando em estado firme e em remessas para o exterior, de dinheiros, notámos desenvolvidos negocios.

Nesse serviço, os bancos saccavam á 89$700, á 18$180 e á 1$198 por libra por; dollar e por franco e compravam á 78$900; á .. 17$980 e 1$190, respectivamente, bases essas em que ficou no primeiro encerramento, com as taxas melhoradas e bem collocado. Reabriu e fechou, inalterado.

OS BANCOS ESTRANGEIROS AFFIXARAM AS SEGUINTES TAXAS DE CAMBIO LIVRE

A 90 d|v: Londres, 89$700; N. York, 18$190 e Paris 1$203.

A vista: Londres 89$700 a .. 89$800; Nova York, 18$180 a .. 18$210; Allemanha 7$300 a .. . 7$350; Paris 1$198 a 1$205; Italia nominal, Portugal, $817 a $821; Provincias, $826; Hespanha 2$500 a 2$510; Provincias 2$515; Hollanda 12$270 a 12$320; Belgica, ouro 3$070 a 3$080; papel $616; Suecia 4$640; Suissa 5$900 a 5$920; Slovaquia $763 a $765; Austria, 3$480 a 3$500; Rumania, $197; Buenos Aires, papel 4$900 a 4$920; Montevidéo, 7$420; Dinamarca 4$020; Registermark .. 4$180; Japão, 5$290 a Compensação 5$900.

Cabogramma: Londres 89$900; Nova York, 18$230 e Paris .. . 1$207.

CAMARA SYNDICAL

Curso de cambio official e livre

A vista: Londres, 58$491 e .. 89$750; Paris $780 e 1$200; Italia, 1$498; Allemanha 6$200; Portugal $826; Belgica ouro .. . 2$000 a 3$054, papel $613; Hespanha 2$496; Suissa, 5$854; Slovaquia $481 e $767; Nova York 11$805 e 18$147; Montevidéo 5$350 e 7$410; Buenos Aires, papel 3$300 e 4$870; Registermark 4$220; Japão, 5$428; Canadá 18$600; Verrechnungsmark, 4$585 e 5$900; Suecia 3$015 e .. 3$100.

MOEDAS

Libra (papel) 91$080; Dollar, (papel) 18$513; Franco (papel) 1$231; Franco-suisso (papel) . . 6$000; Escudo (papel) $852; Peso argentino (papel) 4$928; Peso-uruguayo (papel) 6$761; Lira (papel) 1$355; Peseta (papel) .. 2$521 e Florim (papel) 12$267.

TITULOS

O mercado de valores funccionou hontem, bastante activo e com regular movimento de negocios sobre os papeis em actividade. As apolices da União ficaram estaveis e sem alteração apreciavel, sendo as municipaes em condições calma.

Os outros valores pouco interesse despertaram como se vê a seguir.

VENDAS EFFECTUADAS HONTEM

Apolices geraes

101 Diversas Emissões nominaes, 773$; 60 Diversas Emissões, nominaes, 774$; 6 Diversas Emissões, portador, 778$; 4 Diversas Emissões, portador, 778$; versas Emissões, portador, 781$; 2 Diversas Emissões, portador, 782$; 236 Reajustamento, com 3 Sem., 777$; 325 Reajustamento com 3 Sem., 778$; 13 Reajustamento, com 3 Sem., 783$; 110:000$, Thesouro, 1921, 990$; 1 Thesouro, 1930, 500$, 496$; 86 Thesouro 1930, 1:000$, 999$; 15 Thesouro, 1930, 1:000$, ... 1:000$; 10 Thesouro, 1932, ... 1:000$, 995$; 70 Obrigações de Minas, 986$; 2 Estado de Minas, 200$, 1934, 177$500; 15 Estado de Minas, 5 % Nom., 645$; 3 Estado do Rio, 4 %, 105$; 3 Estado do Rio, 6 %, Portador, 360$; 3 Estado do Rio, 6 % Portador, 360$; 6 Estado do Rio, 8 % Portador, 645; 2 Municipaes, 1917, Portador, 145$; 4 Municipaes 1917, Portador, ... 146$; 51 Municipaes, 1931, Portador 180$; 7 Municipaes, Dec. 1.933, Portador, 8 %, 186$; 100 Municipaes, Dec. 1.935, Portador, 7 %, 171$; 20 Municipaes, 1935, Portador, 7 %, 172$; 400 Municipaes, 2097, Portador, 7 %, 169$; 220 Municipaes, 3264, Portador, 7 %, 171$; 4 Bello Horizonte, 7 %, 700$000.

ACÇÕES

80 Banco Funccionarios, ... 50$500; 22 Banco do Brasil, ... 380$; 5 Banco Credito Mercantil, 40$; 350 Hotel Palace, 750$; 1.950 Industrial Campista, ... 115$; 60 Petropolitanas, 150$000.

DEBENTURES

30 Alliança 1ç serie 162$000.

AIR FRANCE
CORREIO AEREO
BRASIL-EUROPA
EM DOIS DIAS
Pelo CENTAURO
Linhas directas para as principaes cidades da EUROPA — AFRICA e ASIA
A mala fecha sabbado
ás 18 hs. na Agencia da Cia.
ás 21 hs. no Correio Geral
Av. Rio Branco, 62
Tel. 23-0010

CAFE'

TYPO 7 — 11$300

O mercado de café, no dia de hontem, esteve regulando em posição frouxa e os embarques registrados no dia precedente foram de 195 saccas. Verificaram-se tambem negocios de 2.261 saccas na abertura e de 3.868 durante o dia, numa somma de 6.129, contra 4.565 ditas anteriores.

O typo 7, desceu 200 réis e foi cotado no preço de 11$300, por dez kilos e assim o mercado fechou frouxo e com as cotações na baixa, como se aprecia abaixo nos diversos typos do producto.

Cotações por 10 kilos

Typo 3, 13$300; typo 4, 12$800; typo 5, 12$300; typo 6, 11$800; typo 7, 11$300; typo 8, 10$800.

Pauta semanal, 1$140 por kilogramma; imposto do Estado de Minas, 3$000; idem, do Rio de Janeiro, 5$000.

Movimento estatistico

Entradas:

Leopoldina: Minas, 1.967 e Rio, 1.002; total, 2.969 — Maritima: Minas, 1.630; Rio, 339 e S. Paulo, 2.364; total, 4.333 — Armazem Reg. Flum. "Rio", 780; Armazem Reg. Esp. Santo 833; total, 8.915; idem o anno passado, 9.513; desde o 1º do mez, 120.276; média, 7.075; do 1º de julho, 755.967; média, 9.569; do 1º de julho do anno passado, 649.053; café revertido ao "stock" desde o 1º de julho, 4.187 saccas.

Embarques:

Cabotagem, 195; total, 195, idem o anno passado, 35.375; desde o 1º do mez, 132.404; do 1º de julho, 675.832; idem o anno passado, 324.613; "stock", 713.996; menos consumo local do dia 17-9-35, 500; existencia, 713.496; idem o anno passado, 788.900.

CAFE' A TERMO

1º pregão

Mezes — Vendedor — Comprador e differença.

Setembro, s/v., a 10$925, subiu 25; outubro, 11$200 a 11$100, subiu 50; novembro, 11$350 a 11$200, subiu 50; dezembro, 11$375 a 11$300, subiu 50; janeiro, 11$375 a 11$300, subiu 25; fevereiro, 11$350 a 11$275, desceu 25.

Vendas: 3.500 saccas.

Posição: firme.

2º pregão

Mezes — Vendedor — Comprador e differença.

Setembro, s/v., a 10$950, subiu 25; outubro, 11$250 a 11$150, subiu 50; novembro, 11$322 a 11$225, subiu 25; dezembro, 11$350 a 11$275, desceu 25; janeiro, 11$400 a 11$325, subiu 25; fevereiro, 11$400 a 11$275, inalterado.

Vendas: 1.500.

Posição: firme.

ASSUCAR

Hontem, o mercado assucareiro abriu e se mantinha funccionando em condições firmes. As cotações permaneciam nas mesmas bases da vespera e as operações verificadas sobre o disponivel foram regulares, tendo o mercado se conservado até ao fechamento.

MOVIMENTO ESTATISTICO

Entraram 2.453 saccos; sairam 2.903, e ficaram em stock 65.918 saccos.

COTAÇÕES POR 10 KILOS

Branco crystal, de Campos, 49$500 a 50$500; Demerara, 46$ a 47$; Mascavos, 39$ a 40$000.

ALGODÃO

O mercado dessa fibra textil, hontem, abriu e regulava em situação frouxa. Os interessados na acquisição do referido producto realizaram compras em maior escala, em virtude de existirem ordens, para isto. Os preços proseguiram inalterados e o mercado fechou menos abastecido, sendo o stock actual de 5 892 fardos.

MOVIMENTO ESTATISTICO

Entraram: 215; sairam, 552 e ficaram em stock 5.892 fardos.

COTAÇÕES POR 10 KILOS

Seridó: eypo 3, 50$ a 51$; typo 4, 49$ a 49$500; Sertões: typo 3, 48$ a 49$; typo 5, 46$ a 47$; Ceará: typo 3, nominal; typo 5, 45$ a 46$; Mattas: typo 3, nominal; typo 5, nominal; typo 5, 43$ a 44$; Paulistas: typo 3, 51$; typo 5, 47$000.

CARNES

MATANÇA DE SANTA CRUZ

Bois, 270; vitellas, 46; porcos, 8, e carneiros, 6.

Vendidos: Bois, 263 1|4; vitellas, 45; porcos, 7 1|4; e carneiros, 6.

Preços: Rezes, 1$160; vitellas, 1$400; suinos, 2$000, e caprinos, 2$300.

CEREAES

ARTIGOS		
Arroz:		
Agulha amarellão	62$000	64$000
Dito esp. (brilhado)	64$000	66$000
Dito, 1ª (brilhado)	56$000	59$000
D , especial. .	58$000	60$000
Dito, de 1ª . .	54$000	56$000
Dito, de 2ª . .	48$000	50$000
Dito, de 3ª . .	40$000	42$000
Japonez, especial	48$000	50$000
Dito, de 1ª . .	43$000	45$000
Dito de 2ª. . .	38$000	40$000
Dito, de 3ª . .	33$000	35$000
Sanga	16$000	18$000
Alfafa:		Kilo
Nacional. . . .	$420	$440
Estrangeira. . .	$420	$440
		Kilo
Amendoim:		
Em casca	19$000	22$000
Alhos:		Cento
Nacionaes . . .	8$000	10$000
Estrangeiros . .	14$000	16$000
Bacalhão:		Por 58 kilos
Especial	240$000	250$000
Superior. . . .	220$000	225$000
Escamado . . .	170$000	175$000
Alpiste:		Kilo
Nacional. . . .	1$150	1$200
Banha:		
De P. Alegre .	198$000	218$000
Da Laguna. . .	196$000	200$000
De Itajahy . .	200$000	215$000
Batatas:		Kilo
Do Interior . .	$700	1$000
Do Sul	$450	$800
Cebolas:		Caixa
Nacionaes . . .	35$000	42$000
Ervilhas, kilo .	2$600	2$800
Farinha:		Por 50 kilos
De mandioca:		
Especial . . .	19$000	17$5000
Fina	17$000	17$500

(Conclue na 11ª pagina).

Casa Allemã

Meias Americanas

36.000 e 41.000

Ouvidor **Gonçalves Dias**

AUTOS E ESTRADAS

INSPECTORIA DO TRAFEGO EXAME DE MOTORISTAS

Chamada para o dia 19 do corrente, ás 8 1|2 horas — Felicio Pilizola, João Damasceno de Carvalho, Alipio Alberto de Castro, Paulo Soares de Carvalho Costa, Lauro dos Santos, José Arnaldo Soares da Rocha, Joaquim Godinho de Almeida, Ulysses Rodrigues Vieira, Luiz da Silva Valuano e Henrique Nunes Belém.

Turma supplementar — Arthur de Carvalho Azevedo, Orlando Nenizio, Bertola José Ferreira, Milton Felippe Pinheiro, Sydrenio Carneiro Cavalcanti.

Chamada para o dia 19 do corrente, ás 9 horas — Galvão Alvares Costa, Joaquim Ferreira, Manoel de Almeida Monteiro, Antonio Henrique Barata, João Ayres Cardoso, Jurandyr de Oliveira Alves, Domingos Rodrigues Valente, Miguel Jacob Riscella e João Ayres Cardoso.

Resultado dos exames effectuados no dia 18 do corrente — Approvados: Fernando Ellis Ribeiro, Thomaz Garcia, Duarte Cerveira Machado, André Avelino de Britto, Antonio Baptista Diniz, Orlando Felippe Marutie, José Miranda de Azevedo, João Teixeira Marques, Dario de Souza Vidal, Percilio de Freitas, Elino Octavio Bassani, Ugo Patrosanclo, Januario da Silva Barreiros, Manoel Antonio, Waldemar Azevedo, Gilberto Mendes Galvão, Salvador Nogueira Quintella, Wanderley Tavares da Silva.

INFRACÇÕES VERIFICADAS HONTEM

Excesso de velocidade — C. 3034 — P. 482 — 4606 — 18.198 — 20.162 — 20.655.

Falta de luz — Omnibus 14 — 354 — 369.

Desobediencia ao signal para ser fiscalizado — S. P. 1, 14.696 — C. 1778 — 4700 — 5266 — P. 291 — 902 — 1301 — 3009 — 8879 — 15.924 — 20.164.

Não diminuir a marcha — Exp. 40 — Om. 461 — P. 8113 — 18.234 — 20.178.

Contra mão de direcção — S. P. 1, 2160 — C. 1745 — 2695 — P. 5524 — 8622 — 9285 — 13.949 — 14.581 — 15.578 — 16.369 — 19.841 — 21.066.

Desobediencia ás ordens de serviço — Om. 3 — 169 — 411 — 580 — 705 — P. 144 — 185 — 528 — 683 — 6698.

Estacionar em logar não permittido — C. 7296 — 7475 — 6156 — Om. 44 — 177 — 313 — 568 — P. 2112 — 3423 — 5220 — 4002 — 4014 — 5643 — 8383 — 12.722 — 14.321 — 16.369 — 17.282 — 17.892 — 19.401 — 20.468 — 20.709.

Falta de attenção e cautela — L. P. e 97 — Bonde 146 — C. 6724 — 6302 — Om. 646 — 396 — P. 133 — 4513 — 8704 — 13.157 — 17.151 — 19.149.

Desobediencia ao signal — R. J. 15, 2995 — C. 3355 — 4942 — 7973 — Om. 46 — 64 — 95 — 150 — 271 — 369 — 542 — 580 — 630 — 644 — 705 — 780 — P. 37 — 1057 — 3707 — 4735 — 5718 — 7675 — 7887 — 9407 — 11.155 — 12.421 — 12.711 — 14.020 — 14.641 — 14.641 — 14.675 — 16.554 — 18.006 — 19.971 — 20.423 — 20.807 — 21.535 — 21.545.

Excesso de fumaça — Om. 312

Falta de polidez — P. 20.323.

Fila dupla — C. 1809.

Retardar a marcha — Omnibus 243 — 462 — 526 — 714 — 743 — P. 3714.

Passar a frente de outro omnibus — Om. 14 — 15 — 29 — 58 — 89 — 207 — 394 — 402 — 622 — 715..

Interromper o transito — P. 10.220.

Meio fio e bonde — Bic. 2028 — P. 1549.

Desuniformizado — C. 3332 — 3746 — 5208 — P. 10.630 — 13.774.

Não usar settas — C. 3889 — 4349 — 6925.

Contra mão — Bic. 1092 — C. 2075 — P. 251 — 379.

RELOGIO ou TEMPO?

QUANDO o senhor compra um relogio, exige uma marca de confiança, pois a sua finalidade é obter um instrumento que lhe indique a hora exacta sempre que necessitar.

Ao comprar lampadas electricas, o que o senhor deseja é obter luz para vêr. Bôa luz - agradavel. Bastante luz - intensa. E luz economica, tambem.

Exija, portanto, a marca GE na lampada que adquirir. O monogramma GE representa a responsabilidade da General Electric pela bôa qualidade de sua lampada, perfeita sob todos os aspectos. E a melhor luz significa uma visão melhor.

Lampadas Edison Mazda

GENERAL ELECTRIC

NÃO DESPERDIÇAM CORRENTE

INFORMAÇÕES FINANCEIRAS E COMMERCIAES

(Continuação da 10ª pag.)

Entre-fina . . .	13$000	13$500
Grossa	11$500	12$000
Feijão:	Por 60 kilos	
Preto, especial .	27$000	36$000
Dito ...m . . .	22$000	25$000
Branco, graudo e meudo. . . .	22$000	50$000
Manteiga, novo.	62$000	64$000
Mulatinho, novo	28$000	30$000
Fradinho, nacional	38$000	40$000
Grão de bico, kilo..	2$400	2$600
Lentilhas, 60 kilos	38$000	40$000
Linguas:		Uma
Defumadas. . .	2$200	3$000
Lombo:		Kilo
De porco, salgado, mineiro .	1$800	1$900
Dito do Sul . .	1$200	1$400
Erva:		
Matte, kilo. . .	$850	$900
Manteiga:		
Do Interior . . .	4$800	5$400
Do Sul	Não ha	
Milho	Por 60 kilos	
Catteta, vermelho	17$000	18$000
Dito amarello .	15$500	16$000
Dito mesclado .	14$500	15$000
Polvilho:		
Do Norte, kilo.	$550	$650
Do Sul, kilo. .	$450	$500
Tapioca, kilo. .	$600	$700
Toucinho:		
Mineiro, kilo. .	2$500	2$600
Paulista, kilo. .	2$100	2$400
Fumeiro, kilo .	2$200	2$500
Xarque:		Kilo
Puras mantas:		
Rio da Prata .	Não ha	
Nacional . . .	2$400	2$500
Patos e mantas:		
Mineiro. . . .	1$900	2$200
Do Sul. . . .	2$100	2$400
Fubá:	Por 20 kilos	
Mimoso	11$500	12$000

Movimento dos Vapores

VAPORES A ENTRAR

DA EUROPA PARA O RIO DA PRATA

...cantara"	20
Hamburgo e escs., "General Artigas"	21
Stockholmo e escs., "Pacific"	21
Havre e escs., "Auriguy"	23
Marseiha e escs., "Alsina"	23
Londres e escs "Avelona Star"	23
Antuerpia e escs., "Pionter"	24
Genova e escs., "Augustus"	24
Hamburgo e escs., "Raul Soares"	25
Hamburgo e escs., "Madrid"	26
Londres e escs., "Highland Patriot"	30
Londres e escs., "Avila Star"	30
Amsterdam e escs., "Salland"	30

DOS ESTADOS UNIDOS PARA O RIO DA PRATA

Nova York e escs., "Souther Prince"	20
Nova Orleans e escs., "Jaboatão"	26
Nova York e escs., "Southern Cross	27

DE CABOTAGEM

Manaus e escs., "Duque de Caxias..	18
Belém e escs., "Poconé" ..	21
Aracaju' e esc., "Murtinho"	19
Porto Alegre e esc., "C. Ripper"	19
Porto Alegre e esc., "Olinda"	19
Manáos e esc., "Duque de Caxias"	19
Laguna e esc., "Carl Hoepeck"	20
Belém e esc., "Poconé" ..	21
Porto Alegre e esc., "Itaquera"	22
Recife e esc., "Itaquassu'".	26
Porto Alegre e esc., "Itapuhy"	27

VAPORES A SAIR

PARA A EUROPA DO RIO DA PRATA

Hamburgo e escs., "La Coruna"	19
Genova e escs., "Florida"	20
Hamburgo e escs., "Alpherat"	23
Londres e escs., "Almeda Star"	24
Londres e escs., "Highland Princess"	24
Trieste e escs., "Neptunia"	25
Antuerpia e escs., "Macedonier"	25
Hamburgo e escs., "General Osorio"	26
Liverpool e escs., "Linnel"	26
Finlandia e escs., "Mercator"	26
Amsterdam e escs., "Zeeland"	27
Stockolmo e escs., "Santos"	27
Londres e escs., "Sullan Star"	30

PARA OS ESTADOS UNIDOS DO RIO DA PRATA

Nova York e escs., "Northern Prince"	19
Nova Orleans e Japão "Buenos Aires Marú"	20
Baltimore e esc.c, "Algio"	24
Nova York e escs., Western World"	26
Nova York e escs., "Baoheur"	27
Nova Orleans e escs., "Delmundo"	28
Philadelphia e escs., "West Calumb"	29
Nova York e escs., "Uruguayo"	29
Nova Orleans e escs., "Aracajú"	29

PO R CABOTAGEM

São Francisco e esc., "Laguna"	19
Recife e esc., "Aratimbo".	19
Belém e esc., "Manáos" ...	20
Amarração e esc., "Olinda"	20
Recife e esc., "Pyrineus".	31
Laguna e esc., "Carl Hoepecke"	34
Cabedello e esc., "Itaquera"	24
Belém e esc., ""Aragano".	25
Porto Alegre e esc., "C. Ripper"	25
Porto Alegre, e esc., "Itaguassu'"	26

ASTHMA

O Remedio Reyngate para o tratamento radical da Asthma, Dyspnéas, Influenza, Defluxos, Bronchites Catharraes, Tosses rebeldes, Cansaço, Chiados do Peito, Suffocações, é um MEDICAMENTO de valor, composto exclusivamente de vegetaes. A venda nas Pharmacias e Drogarias.

CATCH

Russell vae desvendar o enigma

O BRAVO COW-BOY DIZ-SE DISPOSTO A ARRANCAR A MASCARA AO LUTADOR INCOGNITO. COMO ESTA' ORGANIZADO O PROGRAMMA DE CATCH DESTA NOITE

A luta mais curioso e esperada com maior interesse é a que vão travar esta noite no stadium Brasil os catchers Mascara Negra e Jack Russell. Em torno deste encontro tem-se tecido os mais desencontrados commentarios. Os fans do espectacular sport acham que Russel é o homem que tem possibilidades para derrotar o possante Mascarado e desta forma obrigal-o a tirar o pano preto com que esconde a face. Mais ainda; acham que o Mascara Negra não escapará ás manhas e aos trucs do endiabrado cow-boy. Por seu lado Russell, interpellado a respeito disse textualmente: "Vou para o ring disposto a acabar com esse Carnaval fóra de tempo. Os slams do Mascara não me intimidam. Faço questão de ver-lhe a cara e fazer com que elle a mostre ao publico. O publico tem rido de mim. Amanhã quero eu rir á custa do Mascara". Alguem notou: "Mas para isso v. tem que derrotal-o... "Russel respondeu rapido e meio irritado: "E por que não?! Os senhores ainda não viram nada... "E nada mais disse. Esta ultima phrase do cow-boy dá a entender que elle tem recursos de reserva para o que der e vier e que espera fazer uma surpresa ao Mascara. Veremos mesmo isso? Ou tudo isso nada mais é do que um palpite de Russel? De qualquer forma a luta deve ser interessante e digna de ser vista. Será extremamente gosado ver o Mascara atrapalhado com os fouls de Russell.

O PROGRAMMA GERAL

O programma geral para hoje está bem organizado. As demais lutas offerecem a garantia de bons matches. Zicoff combaterá contra Adencôa, o elegante universitario. Pedro Brasil mede forças com Kaplan. O lutador patricio está ainda invicto e é serio concurrente ao cinturão. Hackey, o brilhante estylista syrio fará um encontro com Balasz, o interessante Cucaracha, que começou domingo a sua virada em pról do cinturão. As lutas transcorrerão na seguinte ordem:

1º — Balasz, La Cucaracha x Hackey, syrio.

2º — Pedro Brasil, brasileiro x Kaplan, judeu.

3º — Zicoff russo x Adencôa, vasco.

Final — Mascara Negra: ?? x Jack Russel, cow-boy.

Sport Club Mackenzie

ALA ALVI-NEGRA

Cumprindo o seu programma social a novel e já victoriosa "Ala Alvi-Negra", fundada no seio do S. C. Mackenzie, realizará um chá-dansante, que certamente marcará mais um exito na sua já victoriosa ascenção.

Esta reunião que realizar-se-á domingo, 22 do corrente, terá inicio ás 17 horas e terminará ás 22 horas, promette revestir-se de brilho peculiar, pois, será em commemoração a entrada da Primavera.

O ingresso dos associados do S. C. Mackenzie far-se-á mediante a apresentação da carteira social e do recibo n. 9.

As dansas serão abrilhantadas pela já famosa "Black Boy Jazz".

Traje: passeio.

YACHTING

Associação Carioca — Regata de veleiros

Dando cumprimento ao seu programma official de veleiros. o sr. Capitão Ralph da Silva Carvalho, director technico da "Associação Carioca", está vivamente empenhado na organização de uma grande regata em 17 do proximo mez, á realizar-se na Lagôa Rodrigo de Freitas, para a qual foram convidados os clubs: Caiçaras, Fluminense, Gonthan e Icarahy Yacht Club. As inscripções encontram-se desde já, abertas nas sédes dos clubes, até o dia 26 do andante, que poderá ser feitas pessoalmente nas provas de suites e sharpies, em 3.000 metros, triangulo de duas vertices.

O 7.º ANNIVERSARIO DA FEDERAÇÃO NAUTICA DA LAGOA RODRIGO DE FREITAS

Nos salões do Club Musical Carioca, á Rua Pacheco Leão n. 100, realiza-se em 20 do andante, ás 21 horas a sessão solenne e baile commemorativo ao 7.º anniversario da Federação dos Clubs da Gavea. Foram convidadas as altas autoridades e clubs, atingindo a remessa de 450 convites distribuidos.

BASKET-BALL

A rodada de amanhã na L. C. B.

Em proseguimento ao Campeonato de Basket da cidade, a L. C. B., fará realizar hoje, tres optimas partidas.

O Sport Club Mackenzie receberá em seu "rink" a visita do "five" do C. R. Botafogo.

No Gymnasio da rua Alvaro Chaves, o leader da tabella receberá a visita do "five" do America. O Tijuca T. Club, em seu gymnasio, á rua Conde de Bomfim, jogará com a equipe de basket do Villa Isabel.

Damos abaixo as autoridades, que vão funccionar nos jogos de amanhã, e os locaes das partidas:

MACKENZIE x C. REGATAS BOTAFOGO

Rink da rua Aristides Caire, 162. Arbitro do 2º jogo e fiscal do 1º M. R. dos Santos; arbitro do 1º jogo e fiscal do 2º, Helio Brasil; chronometrista, José Marun Curi; apontador, Fir de Azevedo; delegado, Manoel Pereira Bastos.

C. R. FLAMENGO x AMERICA F CLUB

Gymnasio da rua Alvaro Chaves. Arbitro do 2º jogo e fiscal do 1º, Arno Frank; arbitro do 1º jogo e fiscal do 2º, Aladino Astuto; chronometrista, Carlos Girardin; apontador, Jovelino de Andrade; delegado Alfredo T. Novaes.

TIJUCA T. C. x VILLA ISABEL

Gymnasio da rua Conde Bomfim. Arbitro do 2º jogo e fiscal do 1º, Alvaro Affonso; arbitro do 1º jogo e fiscal do 2º, Sylvio Fonseca; chronometrista, Oswaldo Novaes; apontador, Oswaldo L. Coelho; delegado, Waldemar Rocha.

O Basket na F. M. D.

FINAL DO TURNO

Amanhã será realizado no rink da rua Figueira de Mello, o encontro do São Christovão com o Andarahy. O embate secundario, muito promette, pois ambos os quadros se acham em segundo logar juntamente com o Carioca, distanciados apenas por um ponto, do leader que é o Vasro.

Autoridades escaladas:

Arbitro dos primeiros qoadros, Costodio Lobo.

Arbitro dos primeiros quadros. Antonio Fernandes de Araujo.

Chronometrista, Arthur Brigido de Carvalho.

Apontador, Gastão Teixeira.

Para sexta-feira, está marcado o ultimo encontro do turno, tendo como contendores os quadros do Bangu' e Vasco.

Arbitro dos primeiros quadros. Jairo Alves de Araujo.

Arbitro dos segundos quadros, Wilton Noronha.

Chronometrista, Geraldo Siqueira da Silva.

Apontador, Vilmar Morgado.

TENNIS

Os jogos de domingo na F. T. R. J.

Domingo, prosegue o Campeonato de Tennis da 3ª Divisão, com os seguintes jogos:

TERCEIRA DIVISÃO

C. R. Botafogo x São Christovão — Quadras do C. R. Botafogo.

Germania x Vasco — Quadras do Germania.

Paysandu' x C. Allemão — Quadras do Paysandu'.

Dr. Oswaldo Barbosa

PROF. DE CLINICA MEDICA DA FACULDADE DE MEDICINA DO PARA'

Doenças do figado, estomago, pulmões e coração.

Installações completas de electricidade medica, raio X alta frequencia, banhos hydro-electricos e de luz, raios ultra vermelhos e ultra violetas.

EXAMES DE LABORATORIO

CONSULTORIO 7 de Setembro, 135, 3.º andar - 22-0598

RESIDENCIA — Rua Paulino Fernandes, 82 — Botafogo —26-2231

GONORRHE'A

RECENTE OU ANTIGA

CURA-SE em 15 dias UNICAMENTE com hervas da flora Brasileira, sem dieta alguma Pacote para uma semana 10$000 — Vale ao Lab. de Pharmacologia da Flora Brasileira. Caixa 3410. Pessoalmente, predio Martinelli (1.º andar, sala 1127) São Paulo.

Casino Copacabana

Hoje -- Hoje

No Novo Restaurante

A famosa orchestra

"Dajos Bela"

Jantares dansantes todas as noites

MARITIMAS

VARIAS NOTICIAS

Segundo fomos informados o nosso governo vae mandar estudas as possibilidades de serem adquiridas novas unidades para o Lloyd Brasileiro.

— Deixará hoje o porto de Belém do Pará, de regresso do Rio, o paquete "Pedro II" que aqui é esperado no proximo dia 29.

— Acha-se nesta capital desde alguns dias o sr. Alberto Fonseca estimado agente do Loyd Brasileiro em Recife no Estado de Pernambuco.

— Sem hora determinada é esperado hoje, de regresso dos portos do sul o paquete "Commandante Ripper".

— Sob a presidencia do subdirector da Marinha Mercante, reuniu-se hontem, mais uma vez a commissão que está elaborando o Codigo Disciplinar para a nossa Marinha Mercante.

— A Directoria do Syndicato dos Commissarios da Marinha Mercante, designou para representar a Corporação, no Centenario Farroupilha, o seu associado sr. Marcilio Dias que para Porto Alegre seguiu de avião, e que em companhia de varios collegas fará entrega ao governador do Rio Grande do Sul de uma mensagem dos officiaes de Camara da Marinha Mercante Brasileira, allusiva á data.

Serviço de dia ao D. P. E.

Estão de dia hoje, ao Departamento do Pessoal do Exercito, o sargento Carlos Azevedo Coutinho e soldado Alberto Pereira da Silva.

QUER GANHAR SEMPRE NA LOTERIA?

A ASTROLOGIA offerece-lhe hoje a RIQUEZA. Aproveite-a sem demora e conseguirá FORTUNA e FELICIDADE. Orientando-me pela data de nascimento de cada pessoa descobri o modo seguro que com minha experiencia todos podem ganhar na loteria sem perder uma só vez. Mande seu endereço e 600 réis em sellos para enviar-lhe GRATIS "O SEGREDO DA FORTUNA" - Milhares de attestados provam as minhas palavras — Meu endereço: Prof. PAKCHANG TONG. Gral Mitre 2241 - Rosario (S. Fé) - (Rep. Argentina)

VIDA MUNDANA

ANNIVERSARIOS

Fazem annos hoje:

As senhoras: Julio de Oliveira Martins, Marietta de Vasconcellos Damaso, Cacyole Borges de Faria e Besanzoni Lage; a senhorinha Carlota Sotto Maia; os srs. Adalberto Stampa e os drs. Adolpho Castro Barreto e Abelardo Cavalcanti Mello.

—— Faz annos hoje o dr. Julio Mirabeau de Azevedo Soares, tenente-coronel medico da Policia Militar. Figura expressiva da sua classe e dono de raras virtudes pessoaes, o anniversariante será hoje muito cumprimentado.

— Festeja hoje o seu anniversario natalicio o sr. Laert da Costa Leite, motivo pelo qual receberá muitas felicitações de seus innumeros amigos e admiradores.

— Passou hontem a data natalicia da sra. Flora Ortiz.

A anniversariante, que por isso foi muito cumprimentada, offereceu ás pessoas de suas relações uma mesa de doces em sua residencia.

— Transcorre hoje o anniversario da interessante menina Almerinda filha dilecta do sr. José Maria do Nascimento e de sua esposa d. Honoria do Nascimento.

—— Faz annos hoje, o sr. Ney de Almeida Fortuna, distincto chefe politico de S. Francisco de Paula, onde gosa de elevada estima e consideração do povo dessa terra.

O sr. Ney é uma dessas figuras inconfundiveis do passado que impôs respeito e admiração pelos seus elevados dotes moraes.

Como correligionario politico do saudoso Nilo Peçanha, é um exemplo, é um amigo que sempre soube brandir a espada da ideologia que sempre defendeu.

Hoje o vemos, como um incansavel defendendo seu antigo partido nas fileiras do Radical

—— Faz annos hoje, a sra. Sophia Magno de Carvalho, esposa do dr. Waldemar Magno de Carvalho.

A anniversariante, que é uma figura de destaque nos meios educacionaes, receberá, por certo, muitas felicitações.

CONFERENCIAS

O escriptor e deputado Pedro Calmon fará no "auditorium" do Collegio Paula Freitas, rua Haddock Lobo, 345, amanhã, ás 20,30 horas uma conferencia intitulada: "Novos aspectos da civilização brasileira". Saudará o conferencista e presidirá a sessão o professor Luis Paula Freitas director do Collegio.

FESTAS

Amanhã, das 20 ás 23 horas, o Tijuca Tennis Club levará a effeito, em seus luxuosos salões, uma encantadora reunião dansante.

Abrilhantará as dansas a esplendida "jazz-band" de Napoleão Tavares.

Sabbado, 21 ás 21 horas, o Tijuca Tennis Club offerecerá aos seus assocaidos uma grande festa de arte classicas, com o concurso de elementos de relevo nos meios artisticos da cidade.

E domingo, 29, será realizado o pic-nic, no Jardim Guanabara, na Ilha do Governador. Haverá dansas ao som de uma excellente "jazz-band".

— AMERICA F. C. — O Departamento social do America F. C., fará realizar no proximo domingo, 22 do corrente, das 17 1/2 ás 20 horas, um chá-dansante, após o jogo America x Fluminense, abrilhantado pela "jazz" de Napoleão Tavares.

— CLUB GYMNASTICO PORTUGUEZ — Amanhã, 20 do corrente, das 17 ás 23 horas, nos salões da Associação dos Empregados no Commercio, será realizada uma elegante tarde-noite-dansante, offerecida pela directoria do Club Gymnastico Portuguez aos associados e exmas. familias.

Estamos tambem informados que dentro de breve tempo, todos terão a immensa satisfação de assistirem ao lançamento da pedra fundamental do majestoso edificio, que vae ser construido na Esplanada do Castello.

BAILES

A Festa de Primavera no C. R. Flamengo — Pelos preparativos com que a direcção social e a commissão de senhoras do Club de Regatas do Flamengo está organizando a festa em commemoração á entrada da primavera, e que terá logar nos salões rubro-negros no proximo sabbado dia 21, das 23 ás 4 horas, é de se prevêr um successo completo. Haverá um desfile de modelos da conhecida Casa "A Riviera", eleição da rainha dos salões rubro-negros, com a collaboração do conhecido humorista Jorge Murat. O salão principal apresentar-se-á com uma ornamentação original sendo os trajes permittidos: para as senhoras e senhorinhas: exclusivamente, branco em toilette de baile; e para os cavalheiros: branco a rigor, smoking ou casaca. Um especial serviço de ceia com reserva de mesas na thesouraria do club e a directoria não fornece convites sem excepção.

— Procedente do Norte, deu entrada, hontem, ás 14;45 horas, no aeroporto da Ponta do Calabouço o hydro-avião de carreira da Panair, trazendo os seguintes passageiros: de Manáos, o senador Leopoldo Cunha Mello; de Belém do Pará, o diplomata colombiano Luiz A. Pavan; de Fortaleza, Joseph B. Meriwether; de Recife, Silvio Granvile Costa; de Aracaju, Torquato Fontes; da Bahia, dr. Guilherme C. Pinheiro Junior e Celso R. Gonzalez; e de Victoria, Raul Azevedo, Omar Villela; José Lopes da Silva; sra. Zelia Silva e senhorinha Maria Silva.

— Com destino aos portos do Sul e Rio da Prata parte hoje, ás 6 horas da manhã, do aeroporto da Ponta do Calabouço, outra aeronave da Panir, conduzindo entre outros passageiros, os seguintes: para Santos, Willy G. Jordon e Adolpho L. Heilborn; para Porto Alegre, Sir Henry Lynch; Durval Cruz, Torquato Fontes; Arlindo Chaves Lopes e sra. Isabel F. Chaves Lopes; e para Buenos Aires, Manny Goldberger.

DIPLOMATICAS

Homenagem ao ministro da Rumania e sua esposa — Terá logar no dia 24 do corrente, ás 13 horas no Jockey Club o almoço que os amigos e admiradores do ministro da Rumania nesta Capital, sr. Alexandre D. Zamfirescu, offerecem a s. ex., e exma. esposa, por motivo de sua transferencia para Portugal.

A commissão promotora dessa homenagem composta dos srs. Rodrigo Octavio, Herbert Moses, Raul Fernandes; Afranio de Mello Franco; Remus Schmettau; Armando Vital; Jean Constantinesco, Gilberto Amado, Paulo Einhorn, Joaquim Salles, Oswaldo Souza e Silva e Roberto Constantinesco communica-nos que as listas de adhesões se encontram nas portarias do "Jornal do Commercio e do Jockey Club.

No almoço participarão senhoras da sociedade brasileira e da colonia rumena.

NOITE FARROUPILHA

Realiza-se amanhã, sexta-feira, dia 20, nos salões do Botafogo F. C., o festival "Noite Farroupilha".

O programma é o seguinte:

Escola de samba de Portella (evoluções e cantos, no jardim).

Apotheose Farroupilha — declamação: Luiza Barreto Leite — Dansas pela profª. Nilza Rocha, suas alumnas e as garçonettes:

Else Houston — Canto.

Bibi Ferreira — Fox canto.

Bando da Lua.

Seguem-se outros numeros, a cargo dos grandes artistas: Irmãos Tapajós, Noel Rosa, Costa Pereira e Waldemar Henriques; Tino Vita (canto), mme. Hampshire Pinheiro (canto), do Club Universitario, etc.

Haverá dansas ao som de optimo jazz-band.

Bilhetes á venda nas seguintes casas: Edison, Livraria Odeon, Joalheria Krause, Casa Portella, Casa Trovador, Casa Mousseline e na séde do Club.

CASAMENTOS

Realiza-se hoje o enlace matrimonial da senhorinha Sonia Barreto, apreciada artista da nossa broadcasting, com o sr. Zoé Reis Alves, alto funccionario da Sul America Capitalização.

Servirão de paranymphos da noiva, no civil, o sr. Jorge Mosciaro e senhorinha Jandyra Reis Alves; no religioso: o sr. Manoel Caminha Ferreira e senhora Odaléa Osorio Ferreira.

Serão testemunhas do noivo, no civil, o sr. Cyro Reis Alves e sua esposa, sra. Alice Reis Alves; no religioso, o sr. Renato de Castro Filho e senhora.

— Realizou-se no dia 31 do mez proximo passado, o casamento da senhorita Maria Geralda Brandão com o sr. Geraldo Amilcar Ortiz do Rego Barros.

Foram padrinhos, os drs Ary Barrozo e senhora, Alfredo Milanez e senhora, João de Oliveira Castro Brandão e Dulce Ortiz do Rego Barros.

CONVALESCENTES

O nosso confrade Dupuy de Lome Moreno, que se achava desde alguns dias enfermo, entrou em franca convalescença. Em sua residencia, á rua Bulhões de Carvalho n. 122, tem aquelle jornalista argentino recebido a visita dos seus amigos e confrades.

ALMOÇOS

No proximo dia 26 do corrente, no Club Militar, será offerecido pela classe medica, ao dr. Floriano de Góes, um almoço, por ter sido o mesmo eleito na Camara Municipal representante das classes liberaes.

As listas de adhesão se encontram na Casa Lohner, Drogaria Freitas e Club Militar.

LUTO

Falleceu, hontem, á rua Barão de Mesquita n. 595, nesta cidade, o sr. José Lourenço da Silva, conceituado negociante de nossa praça e proprietario da Alfaiataria "Ypiranga".

O extincto era casado deixando dois filhos maiores: a sra Ismenia Gonçalves da Silva e o sr. José Lourenço da Silva Junior.

A noticia do fallecimento do sr. José Lourenço da Silva causou a maior consternação entre os seus amigos e parentes.

O seu enterramento verificar-se-á hoje, ás 16 horas, no cemiterio de S. João Baptista, saindo o feretro da casa acima

DR. BOLONHA DE CAMPOS

Clinica medica — Doenças de senhoras e crianças — Partos — Tratamento rapido e moderno da erysipela Cons. R. S. José, 106-3.º — Ph. 22-7070 — Segundas quartas e sextas das 2 ás 5 horas. Terças, quintas e sabbados, das 9 ás 11. Res. Rua Alexandre Ferreira, 40-Gaea — Phone 26-2068

CAPRICHOS DA MODA

O QUE SE USA

Os tons claros, de "pastel", estão muito em voga para os vestidos da tarde, quer estes sejam feitos de crêpe baço ou de "rayenne" pesado e flexivel.

Tambem se usa muito, para as visitas e chás da tarde os vestidos brancos.

A roupa de baixo de crêpe de linho é uma das novidades para quando chegarem os dias quentes de verão. São feitos do mesmo tom que o vestido que acompanha.

Em consequencia da preferencia da "jupe-culote" surgiu uma peça nova na indumentaria intima da mulher — a pequena calça ou cuéca feminina.

Precisão e Qualidade são o sustentaculo da nossa casa perante o publico. Serviço attencioso e perfeito.

OPTICA ALLEMÃ AV. RIO BRANCO, 173 EM FRENTE AO CAFÉ SYMPATHIA

RADIO

A "HORA DO BRASIL"

Em onda longa e curta de 31 ms. 58, frequencia de 9.501 uc. Supp. musical organizado pelo Departamento de Propaganda.

Recital de canto da srta. Estephana de Macedo, acompanhada pela mesma:

1) — O dia do Brasil; 2) — "Vida formosa" cantiga infantil popular, antiga. Acomp. ao piano Maestro Brandão; 3) — Actualidades"; 4) — "Despedida" Modinha seresta harmonisada por Hekel Tavares; Acomp. ao violão; é) "Nhapopé" modinha antiga, acomp. ao piano maestro Brandão. 7) — Noticiario; 8) — "Saia do Sereno" — Tôada do Norte do Brasil. (Pernambuco) Acomp. ao violão.; 9) — Como evitar grande parte das cegueiras; por Espinola Veiga; 10) — "Canto que saiu das senzalas" — Motivo dos negros do Reconcavo Bahiano. Recolhido por Sodré Vianna.; 11) — Chronica musical, prof. Luiz Heitor C. de Azevedo; 12) — "Nozani-Ná". Canção bachica dos Indios Parecis. Thema recolhido por E. Roquette Pinto. Acomp. ao piano maestro Brandão.

Das 19.30 ás 19.45 — Em italiano (Só em ondas curtas):

1) — Explicação sobre a muzica a ser irradiada; 2) — "Batuque". Canto dos negros escravos do Estado de Pernambuco. Pagina historica do Brasil, sendo acompanhado ao violão; 3) — Noticiario; 4) — "Itabayana": Tôada de Parahyba do Norte, Acomp ao piano, maestro Brandão; 5) — Através do Brasil; 6) "Dansa cabocla" dansa sertaneja dos Estado de Alagôas, Pernambuco e Parahyba, acompanhado ao violão.

RADIO CLUB DO BRASIL

7.30 ás 8.30 horas — Aula de gymnastica; 8.30 horas — Discos; 12 ás 14 horas — Discos; 12.30 ás 12.45 horas — Chronica de livros pelo escriptor Paulo Gustavo; 16 ás 16.35 horas — Programma da Cruzada Nacional de Educação; 16.35 ás 18.45 — Discos; 18.45 ás 19.30 — Hora do Brasil. 19.30 ás 23 horas — (Estudio) Orchestra sob a regencia de Arnold Gluckmann, Jazz Small Boy e seus rapazes, Dupla Joel e Gaucho; Oscar Gonçalves; Radamés; Gianatalli Fossati; Dalva de Oliveira; Tomaselli; Eugenio Martins; 21 ás 21.15 horas — Programma "Flit"; 21.30 horas — Palestra pelo deputado Renato Barbosa, sobre o "Centenario Farroupilha". 22 ás 23.30 horas — "A Voz do Brasil", jornal fallado e musicado da PRA-3 — fundação do engenheiro Elba Dias; 23 ás 23.30 horas — Discos.

RADIO JORNAL DO BRASIL

Das 7 ás 8 horas — Jornal da manhã. Das 8 ás 8.30 horas — Cruzada em prói da saude; Das 8.30 ás 9 horas — Programma infantil; Das 9 horas ás 9.30 horas — Programma das Mães. Das 11.30 ás 14 horas — Gravações. Das 17 ás 18 horas — Variedades; Das 18 ás 18.45 horas — Programma dos Estados; Das 18.45 ás 19.30 horas — Programma do D. N.. ;Das 1930 ás 20 horas — Gravações; Das 20 ás 22 horas ás 23 horas — Gravações.

Programma das 20 ás 20,30 horas — 1) — Scassola — Britannicus — abertura symphonica, para orchestra; 2) — Verdi — Il Trovatore — "I balen del suo sorriso" — para baritono com orchestra; 3) — Bach — Valse Arabesque — para piano a quatro mãos; 4) — Thomas — Mignon — "Conais tu le pays" — para meio soprano com orchestra; 5) — Montanaro — Dois cantos populares italianos — para duas vozes; 6) — a) — Mignone — Dança Brasileira; b) Granados Dança nº. 5 — para piano solo; 7) — Verdi — "Il Trovatore — "Ai nostri monti" — Duetto do IV Acto — para meio soprano e tenor; 8) Mendelssohn — Canção da Primavera — para orchestra; 9) — Leoncavallo — Prologo da Opera "Il Pagliaci" — para baritono, com orchestra; 10) — Chopin — Fantasia — Improviso — para piano solo; 11 — De Curtis — Sona Chitarra — para tenor; 12 — Zandoni — Francesca da Rimini — fantasia da opera para orchestraá 13 — E. Souto — a) Cantiga; b) Nunca Mais — para meio soprano; 14 — Strauss "Ultima Valsa" — fantasia da opereta para orchestra; 15 Montanaro — Uma canção popular italiana e 16. — Sentis -Aragon — para orchestra.

RADIO IPANEMA

Das 8 ás 9 horas — Informações; Das 9 ás 10 horas — Aula de educação physica infantil; Das 10 ás 1030 horas — Discos; Das 10,30 ás 11 horas — Supplemento social, offerecido pela revista "Beira Mar"; Das 11 ás 13 horas — Supplemento musical do almoço; Das 13 ás 13 15 horas — Aula de allemão; Das 13.30 ás 13,45 horas — Aula de hespanhol; Das 13.45 ás 14 horas — Discos; Das 17 ás 18.30 horas — Discos; Das 18.30 ás 18.45 horas — A Voz do Commercio; Das 18.45 ás 19.30 horas — Hora do Brasil; Das 19.30 ás 22.30 horas — Programma de estudio, com os artistas: Irmãos Tapjós — Edir Tourinho; Sylvinha Mello — Sonia Burlamaqui — Nestor. Laurinho — Orcestha Symphonica — Orchestra Typica; Das 22,30 ás 24 horas — Musicas do Grill Room.

RADIO TUPI

Tomarão parte os seguintes elementos: Orchestra Symphonica composta de 30 professores sob a regencia de Leonidas Autuori; Orchestra Dajos Bela; Juan Russo e Orchestra Typica argentina com o cantor Rolando; Jazz Symphonico; Jazz Tupi Conjunto Regional Benedicto Lacerda; Conjunto American Blue e Carolina Cardoso de Menezes. Cantores: Floriano Belhan; Alice Ribeiro; Walter Jimmy; Nair de Castro Leal e Jessy Barbosa.

Dick Lewis — Solista de guitarra.

RADIO FLUMINENSE

De 10 ás 10,30 — Supplemento portuguez. De 10.30 ás 11 — Musica seleccionada. De 11 ás 12 horas — Programma Seculo XX, dedicado as moças; De 18.45 ás 19.30 — Transmissão da "Hora do Brasil". De 19.30 ás 20 horas — Discos e das 20 ás 22 — Gravações.

RADIO OFFICINA AVILA

concertos de radios; automovel proprio para atender dia e noite. Tel. 23-3129

RUA DO CARMO, 8

THEATRO

"DA FAVELLA AO CATTETE", HOJE, NO RECREIO, PARA DESPEDIDA DE FRANCISCO ALVES DO PUBLICO CARIOCA

E' hoje finalmente, que Francisco Alves, o "leader" dos cantores brasileiros, faz suas despedidas do publico carioca.

Pois tendo de embarcar para o Rio Grande do Sul e Argentina, vae attender aos insistentes pedidos feitos por cartas e telephone, representando ao lado de Alda Garrido a celebre burleta de Freire Junior "Da Favella ao Cattete" o maior exito do corrente anno.

"Da Favella ao Cattete" é sempre recebida com agrado pelo publico porque é uma peça que tem tudo para agradar: lindos bailados, encantadoras canções e sobretudo graça, muita graça.

Além das representações da festejada burleta, haverá no fim de cada sessão interessante acto variado, no qual Francisco Alves cantará ás canções que o celebrizaram, tomando parte tambem o notavel artista portuguez Celestino Mirandalves, que por algum tempo foi a preoccupação de Buenos Aires.

NA CENTRAL DO BRASIL

O governo do Estado do Rio de Janeiro, communicou a Central do Brasil, que em virtude do decreto 3175, foi abolida a cobrança da taxa addicional de dez por cento, sobre os impostos de exportação do referido Estado.

— Na Escola de Aprendizes, da Locomoção da Central do Brasil, em Engenho de Dentro, serão chamados para concurso, ás 19 horas, os seguintes praticantes de conductor do quadro especial: prova escripta de portuguez — Antonio Adauto de Almeida; prova escripta de arithmetica, Manoel Ribeiro da Silva e Francisco Ferreira Lourenço.

— Foram aposentados pela Caixa de Aposentadorias e Pensões da Central do Brasil, os seguintes empregados: Luiz Pinto Carneiro, trabalhador de 1ª classe; Sebastião de Paula Junior, trabalhador de 1ª classe; João Luiz Gonzaga, trabalhador de 3a classe; Formazario dos Santos, official de 3ª classe; Pacifico Manoel Jacintho, official de 2a classe; Raphael dos Santos, official de 4ª classe; Victor Avila de Macedo, official de 1ª classe; Tobias de Lima Britto, trabalhador de 1ª classe; Geraldo Pereira, aprendiz de 1ª classe; Manoel da Silva, operario de 4ª classe; Demetrio Augusto de Gusmão Simões, escrevente; Candido Manoel de Carvalho e Souza, praticante de conductor de 1ª classe.

— Afim de poder ser organizado o expediente relativo a supplementação das verbas do corrente exercicio, na Central do Brasil, foram pedidas a todas as Divisões os dados detalhados e rigorosos, que possam bem justificar o augmento reclamado em cada sub-consignação orçamentaria.

— O ministro da Viação, communicou a Central do Brasil de ter autorizado á Commissão de Compras, a providenciar a acquisição de carvão nacional e estrangeiro, dentro do limite do saldo da dotação da sub-consignação 7, do credito de 15 mil contos, que já foi pedido pelo Ministerio, em supplementação daquella rubrica orçamentaria.

— O coronel Mendonça Lima, director da Central do Brasil, em companhia de engenheiros da Central e da Metropolitan Vickerst, visitou hontem, de manhã, as obras preliminares do serviço da Electrificação, da Estrada, em D. Pedro II, São Diogo, Engenho de Dentro e Deodoro.

TINTA BRASILIA TYPO OFFICIAL A MELHOR

A FESTA DA MULHER REALIZA-SE NO RECREIO A 26 DO CORRENTE

Um assumpto importante empolga o Rio, actualmente: a Festa da Mulher, que vae realizar-se no theatro Recreio na noite de 26 do corrente, em homenagem ás artistas de theatro, de radio e de cinema.

E como se trata de uma festa feita ao bello sexo, este ultimo assumpto empolga ainda mais do que o primeiro.

E, o que torna a Festa da Mulher ainda mais interessante é que a mesma é uma festa de desaggravo, pela injuria que soffreram as artistas, com o parecer emittido por um magistrado numa questão juridica sobre a posse e educação de uma criança, que, segundo estamos informados, nem sequer é filho de artistas.

Mas o que se depreende do interesse que a Festa da Mulher vem dispertando é que esta será uma festa lindissima e que o Recreio terá na noite de 26 do corrente uma das suas maiores enchentes.

Pela ultima vez será representada pela companhia Alda Garrido a burleta de Freire Junior "A Bailarina do Casino".

No acto variado tomarão parte artistas das melhores de quasi todas as estações de radio e tambem dos Casinos. A Casa de Caboclo, que foi uma das primeiras a adherirem á brilhante festa estará ali representada por alguns de seus melhores elementos como Jurema de Magalhães, Calheiros, Arthur Costa, Carmen Novarro e outros.

EMBARCOU PARA A EUROPA A COMPANHIA JARDEL JERCOLIS

Embarcou hontem para a Europa, á bordo do "Almirante Alexandrino", a Companhia Jardel Jercolis, que vae trabalhar no theatro da Trindade, em Lisboa.

MARCADAS PARA O DIA 27, AS PRIMEIRAS DA REVISTA "NA HORA H", NO RECREIO

Devido ao successo da "A Bailarina do Casino", de Freire Junior, sómente sexta-feira, 27 subirá á scena em primeiras representações no Recreio, a nova revista de Carlos Bittencourt, "Na Hora H". Nesse esperado original estreiará Oscarito Brenier, o actor comico conhecido pelo publico como sendo o "Rei da graça".

A ENTRADA DA PRIMAVERA NA CAVERNA

Realiza-se amanhã, na Caverna a grande festa da Primavera organizada pela direcção desse elegante centro de diversões nocturnas.

UM PEDAÇO DO SERTÃO DO BRASIL EM PLENA CIDADE MARAVILHOSA

A impressão geral é que a Casa do Caboclo tem em scena, actualmente, a melhor peça da sua temporada no Phenix. Pelo seu enredo, pela sua musica, pelo conjunto de artistas regionaes que actuam neste momento ao lado de Duque, o exito de "Sonho de Caboclo" tem se firmado. Explorando um fio de enredo sentimental e muito verdadeiro, que se passa no sertão, a peça é um pedaço do Brasil, no palco do Phenix.

Aquella "Rosinha" que Antonietta Mattos encarna é o symbolo da alma ingenua e boa da roceira que não teve ainda contacto com a civilização. O poeta do sertão, figura que Apollo Corrêa interpreta com o mesmo amor com que criou o "Moleque Tamborim" da Canção Brasileira" merece uma ovação do publico, todas as noites. Hoje, como de costume, haverá a matinée popular a preços reduzidos e duas sessões á noite, nas quaes serão distribuidos aos espectadores, pasta dental "Kolynos".

Amanhã, feriado municipal e teremos vigorando o horario de domingos e feriados com duas vesperaes ás 3 e 4.30 e duas soirées ás 7 e 9 horas, com Jurema, Mattinhos, Victoria, Antonietta, Carmen, Apollo, Marchelli, Calheiros, Zé do Bambo, Tatuzinho, França e Arthur Costa.

THEATRO RECREIO

COMPANHIA NACIONAL DE REVISTAS da qual faz parte ALDA GARRIDO

HOJE — A's 20 e 22 hs. — HOJE Unicas representações da empolgante burleta de Freire Junior "DA FAVELA AO CATTETE!" Com FRANCISCO ALVES, que embarcando para Sul e Argentina despede-se do publico carioca! ACTO VARIADO no fim de cada Sessão!! PREÇOS COMMUNS

AMANHA — Feriado Municipal — GRANDIOSA MATINE'E — A'S 15 HORAS e SABBADO — A's 16 horas — Ultima MATINE'E DA MOCIDADE a preços reduzidos com a burleta fantasia "A BAILARINA DO CASINO!"

BRIGA DE CÃES?

não senhor! a musica é boa!... são as valvulas do seu rádio..

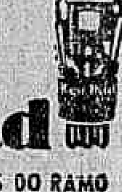

Ken Rad

A' VENDA NAS CASAS DO RAMO

Representantes

CASAS MESBLA

RUA DO PASSEIO 48/54 — RIO DE JANEIRO

SABBADO, A'S 17 HORAS DESPEDIDA DE BELLE DIDJAH, NO THEATRO MUNICIPAL

Sabbado, ás 17 horas, Belle Didjah, a joven e maravilhosa bailarina americana, dará seu segundo recital de dansa no Theatro Municipal, em homenagem a platéa culta do Rio e em despedida, pois já está de passagem tomada para seu regresso a Nova York.

Belle Didjah organizou um programma interessantissimo no qual serão apresentados varios estilos de baile, através de sua sensibilidade modernissima americana.

Os bilhetes já se acham a venda na bilheteria do Theatro Municipal.

"CONSEQUENCIAS DE UMA BOFETADA" SERA' O ULTIMO SAINETE DA TEMPORADA MANOEL DURÃES

A Empresa Paschoal Segreto, no intuito de apresentar novidades seguidamente, attendendo á necessidade de variar o seu programma, fará encerrar no proximo dia 29 a temporada que Manoel Durães e seus companheiros estão realizando no Carlos Gomes, para organizar, em seguida, um novo elenco para completar os programmas cinematographicos.

Assim sendo, está o conjunto de Manoel Durães nas suas duas ultimas semanas de actuação.

De hoje até domingo, completando o programma de "Noite nupcial", será representado o sainete "Gente complicada", de Mundica, estando annunciada para a semana vindoura a apresentação do sainete de Gentil Menezes, "Consequencias de uma bofetada", que será o ultimo dessa brilhante temporada.

S. B. A. T.

No proximo sabbado, ás 17:30, haverá na Sociedade Brasileira de Autores Theatraes uma Assembléa Geral Ordinaria, em primeira convocação, para o fim de apresentação do relatorio e balanço do exercicio administrativo do anno de 1934.

O COMMENTARIO DA NOITE

Com o sainete "Consequencias de um bofetada" encerra-se a temporada de comedias do Carlos Gomes.

O jornalista Cezar Britto interpellou o empresario Domingos Segreto e elle retrucou:

— Quem dá bofetada merece o olho da rua.

Homenagem ao consul Victor Cunha

AMIGOS E COLLEGAS VAO OFFERECER-LHE UM ALMOÇO

O consul Victor Cunha, que acaba de chegar de Alexandria, onde serviu o Brasil durante alguns annos com a proeficencia de que dera prova em outros postos da nossa representação consular, vae trabalhar no gabinete do secretario geral do Ministerio das Relações Exteriores. Seus amigos e collegas vão offerecer-lhe um almoço.

CONTRA CABELLOS BRANCOS E QUEDA DOS CABELLOS

JUVENTUDE ALEXANDRE

SERA' ANNULLADA A BATALHA VASCO x BOTAFOGO?

Considera-se Quasi Certa a Realização de Um Novo Confronto --- Vasco e Botafogo Favoraveis á Annullação

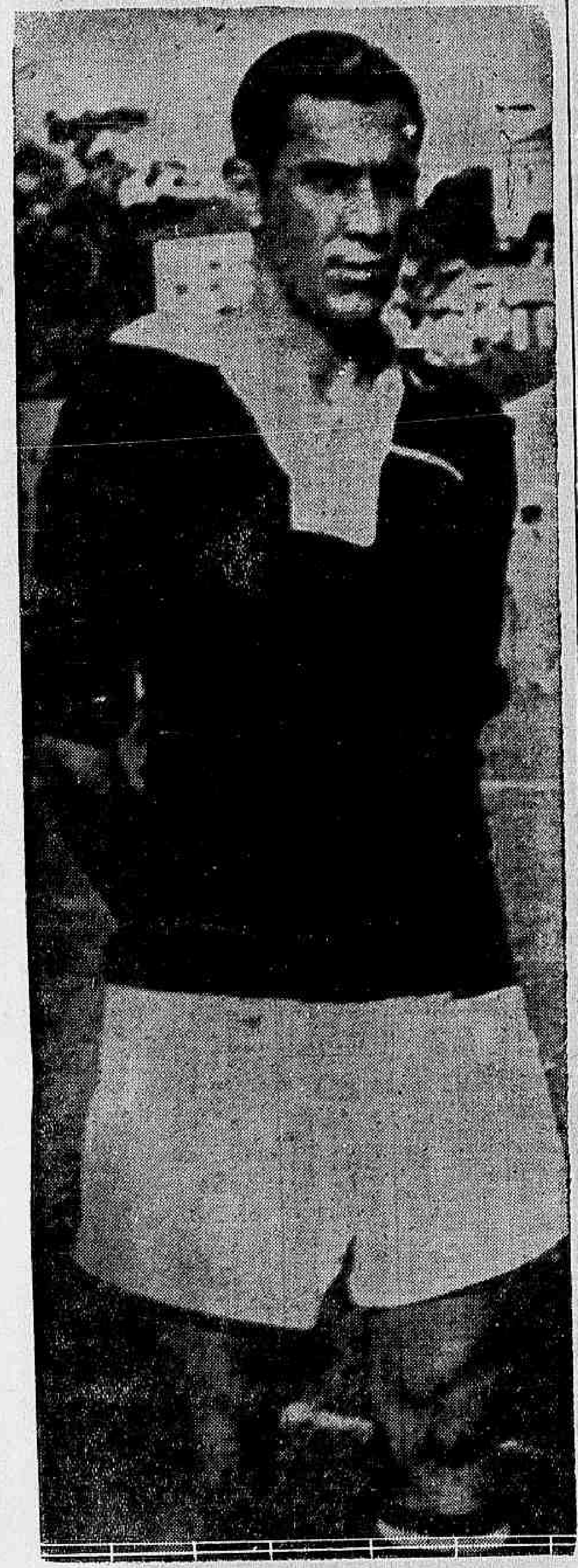

Rey do Vasco

Será decidido amanhã, na reunião do Departamento Autonomo da Federação Metropolitana, o rumoroso caso do match Vasco x Botafogo.

O sr. Victor de Moraes é favoravel á annullação, pois o Vasco foi o unico prejudicado com a interrupção. O presidente do club de São Januario explica:

— Quando Solon Ribeiro suspendeu a partida, todos os trunfos estavam nas mãos do Vasco. Pouco antes haviamos empatado a peleja e o quadro vascaino estava sentindo os effeitos da reacção.

Altos paredros do Botafogo são do mesmo modo de pensar do presidente cruzmaltino, sendo quasi certa a realização de uma nova batalha.

A grande festa pugilistica de Hoje no Flamengo

Será realizada hoje, quinta-feira, ás 21 horas, a grande festa de pugilismo que o Club de Regatas do Flamengo dedicou em homenagem ao boxeur campeão Arthur Godoy, que seguirá em breve para a Argentina, cujo local será a séde do rubro-negro.

Pelo consagrado speaker Jayme Ferrêira, será feita a entrega ao Godoy de um distintivo do Flamengo feito em platina com varios diamantes, offerta de um grupo de associados e torcidas do rubro-negro..

O programma está organizado da seguinte fórma:

1ª luta — Peso penna, em 4 rounds — Edmundo Percourt x José Leonardo (Flamengo x S. C. Maracanã).

2ª luta — Peso penna — José Queiroz x Carlos Baptista (Flamengo x A. Luciano Capuzzo).

3ª luta — Peso leve — Henrique Pau x Moacyr (Flamengo x S. C. Maracanã).

4ª luta — Meio médio — Mario Brum x Abel Netto (Flamengo x A. Villaça Guedes).

5ª luta — Meio médio — Fernando Schneider x Isidoro (Flamengo x A. Villaça Guedes).

6ª luta — Meio médio — Manoel Vieira x Eduardo Ritz (Flamengo x Academia Ceará).

7ª luta — Médio — João Gomes x Olympio Lins (Flamengo x A. Ceará).

8ª luta — Godoy x Joe Louis, Segundo, Poblete, Perjou.

9ª luta — Jiu-jitsu, entre dois amadores.

10ª luta — Luta livre, por dois amadores.

UM CONVITE DO FLAMENGO AOS SEUS SOCIOS

Verificando-se no dia 20 do corrente, feriado municipal, a chegada do illustre sportman dr. Arnaldo Guinle, de regresso da Europa, a bordo do vapor "Alcantara", a directoria do Club de Regatas do Flamengo convida todos os seus associados e torcidas a comparecerem ao seu desembarque, e pelo que antecipa desde já os seus agradecimentos.

O DIA DOS RUBROS

TRANSCORREU HONTEM, O 31.° ANNIVERSARIO DO AMERICA F. C.

O America completou hontem o seu trigesino primeiro anniversario de sua fundação.

Julgamos ser este um motivo de justo orgulho, não só da familia rubra, mas de todo o Brasil sportivo, pois o club de Campos Salles é uma das maiores expressões do desenvolvimento eugenico de nossa raça.

A's innumeras felicitações que de todos os gremios sportivos do paiz o club anniversariante foi alvo, juntamos a nossa, como prova de que sempre temos estado ao seu lado.

Diario Sportivo

Serão Annistiados Pela F. B. Os Jogadores Eliminados

Commemorando o Regresso do sr. Arnaldo Guinle

A FEDERAÇÃO BRASILEIRA TOMOU AQUELLA SYMPATHICA MEDIDA

Amanhã chegará a esta capital, após uma estadia de 3 mezes na Europa, o sr. Arnaldo Guinle.

A chegada do illustre sportman será condignamente commemorada, já estando organizados os festejos, em homenagem ao viajante, com o franco apoio de todos os gremios sportivos da cidade.

A Federação Brasileira, no nobre intuito de emprestar maior relevo a este acontecimento, amnistiará todos os jogadores que soffreram pena de eliminação. Esta medida é sympathica por dois motivos: offerecerá nova opportunidade aos players punidos e dará provas da sua magnanimidade.

O SR. ARNALDO GUINLE DEVE TRAZER A "TAÇA EFFICIENCIA"

Este interessante trophéo, o primeiro, no genero, a ser instituido, foi comprado pelo sr. Arnaldo Guinle na Europa. Portanto é natural que a original "copa" acompanhe o conhecido sportman.

Emquanto a Estrella de Um Brilha, a Outra Empallidece

A Imprensa Uruguaya Elogia a Performance de Fausto Contra o River Plate --- O San Lorenzo Queria Collocar Petronilho na Segunda Divisão

Petronilho e Fausto, viveram respectivamente em canchas argentinas e uruguayas, num permanente contraste.

Quando a estrella do commandante paulista brilhava em todo o seu esplendor a de Fausto mergulhava no occaso.

No entanto ultimamente, com as reviravoltas do destino, reproduziu-se o mesmo facto, no sentido inverso, porém.

A chronica sportiva da capital oriental, teceu paginas de elogios á actuação da "Maravilha Negra" no embate Nacional x River Plate. . .

No emtanto Petronilho, que tantas glorias deu ao San Lorenzo, ia ser collocado na segunda divisão.

O center-forward brasileiro pediu ao "ciclon" para adoptar aquella medida, considerando o proximo termino de seu contrato. e a promessa de rehabilitação, após a pena de suspensão até o final

Fausto, o homem que brilha nas hostes do Nacional

E' inacreditavel!
Que uma alfaiataria possa fazer roupa tão elegante e por PREÇO TÃO CAMARADA!
Mas é verdade: a ALFAIATARIA
ESTRELLA D'ALVA
de F. S. MORAES.
consegue o milagre. Quereis ter a certeza? Ide á
PRAÇA TIRADENTES, 76

CONCESSÃO UNICA DO GOVERNO DA REPUBLICA

LOTERIA FEDERAL DO BRASIL

Contrato celebrado com o Governo Federal em 20 de Julho de 1932, á vista da Lei n. 21.143, de 10 de Março de 1932

PREMIO MAIOR:

281.ª EXTRAÇÃO **200:000$000** PLANO X

Lista da extração de QUARTA-FEIRA, 18 de SETEMBRO de 1935

4.660 PREMIOS

Nesta LISTA não figuram por extenso os numeros premiados pela terminação do ultimo algarismo

Os bilhetes são litografados em papel branco, tinta laranja, fundo verde escuro e numeração preta na frente, com a inscrição: Extração em 18 de Setembro de 1935 ás 14 horas

Atenção: Verifiquem a terminação simples de seus BILHETES

Todos os numeros terminados em 4 têm 40$000

= Todos os numeros terminados em 4 têm 40$000 =

1527 — 30:000$ — Rio

26924 — 200:000$ — Baía

26923 Ap. 5:000$

26925 Ap. 5:000$

13809 — 1:000$000

11964 — 1:000$000

13947 — 1:000$000

13960 — 1:000$000

9205 — 1:000$000

10551 — 1:000$000

12784 — 1:000$000

4006 — 6:000$000

6590 — 1:000$000

18045 — 1:000$000

16067 — 1:000$000

16516 — 1:000$000

18748 — 2:000$000

18885 — 1:000$000

19431 — 2:000$000

21218 — 1:000$000

22778 — 1:000$000

23443 — 2:000$000

24368 — 10:000$000

25716 — 3:000$000

28123 — 1:000$000

29580 — 2:000$000

31743 — 2:000$000

Todos os numeros deste milhar terminados em 4 TÊM 40$000

0 — 1 — 2 — 3 — 4 — 5 — 6 — 7 — 8 — 9 — 10 — 11 — 12 — 13 — 14 — 15 — 16 — 17 — 18 — 19 — 20 — 21 — 22 — 23 — 24 — 25 — 26 — 27 — 28 — 29 — 30 — 31

Premios Maiores

26924 — 200:000$ — Baía

1527 — 30:000$ — Rio

24368 — 10:000$000 — S. Paulo

4006 — 6:000$000 — Rio

25716 — 3:000$000 — Santos

Todos os numeros terminados em 4 têm 40$000

PLANO DA PRESENTE LISTA

PLANO X

PREMIOS

[illegible]	200:000$000
[illegible]	[illegible]

O Escriptorio á rua da Alfandega n. 28 estará aberto para pagamentos todos os dias uteis, das 9 ás 11 ½ e das 13 ½ ás 16 horas, excepto aos dias feriados.

A Administração pagará o valor que representam os bilhetes premiados, durante os primeiros 6 mezes da respectiva extração, ao seu portador, e não attenderá reclamação alguma por perda ou subtracção de bilhetes

No caso do premio maior caber ao numero 1, serão considerados como aproximações o immediatamente superior e o ultimo dos milhares que jogarem, sendo sorteado o ultimo, serão aproximações o immediatamente inferior e o primeiro, isto é, o numero 1.

As extrações principiam ás 14 horas

Plano da proxima extração em 21 de Setembro de 1935

PLANO V

PREMIOS

[illegible]	[illegible]

281.ª Extração = Concessionario: João Leite Filho = O Fiscal do Governo: René Mostardeiro / O Escrivão: Joaquim de Freitas Junior / O Ajudante do Fiscal do Governo: Xisto Menezes = 281.ª Extração

TURF

O Classico "Paulo Cesar"

O classico "Paulo Cesar", que será disputado no proximo domingo, foi instituido em 1922. Reservado nesse anno ás eguas platinas de tres annos sem victoria em prova classica, esse premio teve em Digitalis a sua primeira ganhadora.

Montada por Domingo Suarez, a filha de Flor Rosada derrotou Columbine, Chispa e Mecla.

Mimi Ali, Sucury e Tiára, tres boas eguas, nelle deixaram seus nomes inscriptos.

Não tendo sido realizada em 1923, 1929 e 1930, passou essa prova em 1931 a ser disputada entre animaes de qualquer paiz.

Nesse anno, Rodolpho Valentino derrotou Sastre, Duggan, Bolichero e Guante.

Xavier, Hall Mark e Norah foram os tres ultimos ganhadores do classico "Paulo Cesar".

Desde a sua instituição essa prova tem sido ganha pelos seguintes animaes:

1922 — 1.450 metros — 6:000$ — DIGITALIS (D. Suarez), em 1º; Columbine, em 2º e Chispa, em 3º — Tempo: 94" 2|5.

1924 — 1.600 metros — 8:000$ — MIMI ALI (A. Rosa), em 1º; Porangaba, em 2º e Boréas, em 3º — Tempo: 103" 1|5.

1925 — 1.600 metros — 8:000$ — VERONA (C. Fernandez), em 1º; Canadá, em 2º e Sapoty, em 3º — Tempo: 103" 3 5.

1926 — 1.500 metros — 8:000$ — BRUXA (A. Feijó), em 1º; Rhodesia, em 2º e Serrote, em 3º — Tempo: 97".

1927 — 1.500 metros — 8:000$ — SUCURY (J. Salfate), em 1º; Ultimatum, em 2º e Sonsa, em 3º — Tempo: 97" 1|5.

1928 — 1.400 metros — 8:000$ — TIARA (I. de Souza), em 1º; Tinguá, em 2º e Frivolo, em 3º — Tempo: 89" 2|5.

1931 — 2.400 metros — 10:000$ — RODOLPHO VALENTINO (J. Salfate), em 1º; Sastre, em 2º e Duggan, em 3º — Tempo: 155" 3|5.

1932 — 2.200 metros — 10:000$ — XAVIER (J. Salfate), em 1º; Gravatá, em 2º e Vexilo, em 3º — Tempo: 138" 3|5.

1933 — 1.800 metros — 12:000$ — HALL MARK (J. Salfate), em 1º; Deliciosa, em 2º e Vicentina, em 3º — Tempo: 111" 1|5.

1934 — 1.600 metros — 10:000$ — NORAH (S. Batista), em 1º; Pum!, em 2º e Miss Praia, em 3º — Tempo: 99" 2|5.

Os estreantes de amanhã

Na reunião de amanhã; correrão, pela primeira vez, em nossas pistas, os seguintes animaes:

OH, ex-Repoty, masculino, zaino, 3 annos, S. Paulo, por Tomy e Relva. Criação do sr. Linneu de Paula Machado. Propriedade do sr. Agnello de Souza. Tratador: Lavinio Santos.

ARACUAN, feminino, castanho, 3 annos, Pernambuco, por Kitchner e Guryatan. Criação e propriedade do sr. F. J. Lundgren. Tratador: Eulogio Morgado.

O meeting de amanhã

1ª carreira — Premio "Piratiny" — 1.500 metros — réis 4:000$000.

			Ks.	Cot.
	1	Cambuy	53	30
1				
	"	Poaya	53	30
	2	Lanceta	53	35
2				
	3	Ogarita	53	40
	4	V. Regia	53	80
3	5	Diagolita	53	100
	6	Thais	53	60
	7	Oh!	55	70
4	8	Detonador	55	50
	"	Aracuan	53	50

2ª carreira — Premio "David Canabarro" — 1.500 metros — 4:000$000.

			Ks.	Cot.
	1	Esperanto	48	35
1				
	2	Pebete	58	50
	3	Zirtaeb	56	40
2				
	4	Chimborazo	56	70
	5	Apple Sauce	52	60
3				
	6	Girl Love	54	50
	7	Volcanica	54	30
4				
	"	Chouannerie	54	30

3ª carreira — Premio "Bento Gonçalves" — 1.600 metros — 5:000$000.

			Ks.	Cot.
	1	Astro	56	40
1				
	2	Stayer	54	50
	3	Katete	58	50
2				
	4	Simpatia	57	40
	5	Acuan	56	60
3				
	6	Royal Star	58	50
	7	Ypiranga	58	30
4				
	"	Yayá	57	30

4ª carreira — Premio "Rio Grande do Sul" — 1.600 metros — 5:000$000 (Betting).

			Ks.	Cot.
	1	G. Marnier	57	35
1				
	2	Jundiá	50	60
	3	Irapuazinho	57	40
2				
	4	Xiró	48	50
	5	Garboso	56	50
3	6	C. Real	58	70
	7	Mandchuria	55	50
	8	New Star	55	60
4	9	Vasari	53	50
	10	Ercole	48	40

5ª carreira — Premio "20 de Setembro" — 1:500 metros — 4:000$000 (Betting).

			Ks.	Cot.
	1	Kid	58	40
1				
	2	Lorraine	51	35
	3	Maimará	57	40
2				
	4	Ponta Negra	51	50
	5	Toby	48	40
3				
	6	Lumine	54	60
	7	Nobleman	56	70
4	8	El Tigre	55	60
	"	Arlette	51	60

6ª carreira — Premio "Centenario Farroupilha" — 2.000 metros — 6:000$000 (Betting).

		Ks.	Cot.
1	Calcó	53	40
2	Madcap	58	35
3	Yeoman	55	50
4	Adarga	52	50
5	Soneto	55	30
"	Bilhete	52	30

AO MUNDO LOTERICO DO
RUA OUVIDOR, 139
Vendeu, hontem e hontem mesmo pagou ao sr. Belmiro Benollen, residente á rua Didimo, 4, o bilhete n.º
1.527 2.º PREMIO dos 200 CONTOS
Depois d'amanhã — 500 Contos por 64$, meios 32$, fracções 3$200, e querem saber onde se vende, é alli —
RUA OUVIDOR, 139

Para dar maior commodidade aos nossos turfmen

Com o fim de dar maior commodidade, aos turfmen moradores em Jardim Botanico, Gavea, Leblon e adjacencias, o Jockey Club Brasileiro manterá, a partir do dia 20, "guichets" de apostas nas proprias bilheterias, da Praça Santos Dumont, que dão accesso ao hipprodromo. Estes "guichets" serão abertos ás 8 horas e nelles serão vendidos accumuladas, bôlos, "bettings", de conformidade com o regulamento em vigor.

Associação de Chronistas Desportivos

Com o resultado das corridas de sabbado e domingo ultimos, ficou sendo a collocação dos concurrentes inscriptos nas taças abaixo:

TAÇA OLIVAR COSTA

1—Carlos Gonçalves	133—220
2—Nestor Costa Pereira	124—196
3—Isaac Moutinho	132—194
4—Corrêa Locks	118—188
5—Oscar Daniel de Deus	121—187
6—Carlos Carvalho	111—187
7—Avelino Dias	117—184
8—J. A. Campos	108—171
9—Eugenio de Oliveira	108—160
10—A. Cardoso Machado	92—153

RECORDS: — De pontos por dia de corrida (media 1,3), Carlos de Carvalho, de dupla .... (629$200), Oscar Daniel de Deus.

TAÇA DANIEL BLATTER

1—Virgilio Gonçalves	133—220
2—Gilberto Vereza	127—206
3—O. Silva	132—203
4—Ewaldo Vaz Esteves	124—201
5—Rubens P. Souza	122—197
6—Oswaldo Toledo	130—196
7—Abelardo Alves	129—193
8—Tobias Guedes Vianna	117—191
9—Uriel Ferreira	117—178
10—Linlolpho Ribeiro	114—178

RECORDS: — De pontos por dia de corrida (média 1,3); O. Silva; de pontas: — A. Machado Filho (559$300); de duplas: — A. Machado Filho (359$900).

Doenças ano-rectaes
Dr. Lauro Borges
Tratamento das hemorrhoidas sem operações e sem dôr
RODRIGO SILVA, 14 - 3.º
22-1250

A corrida de domingo

CLASSICO "PAULO CESAR"

Exceptuada a carreira basica do programma, que deve redundar num "walk over" para a notavel Tacy, acontecimento que não deixa de ter seu interesse para os partidarios da invicta as demais carreiras apresentam oma estructura seductora, destacando-se, porém, pelo valor de seus concurrentes, o Premio "Cruz Vermelha", que reuniu qualificados elementos da nossa primeira turma. O reapparecimento de Luminar, cuja "performance" ao lado de Misuri e Colita sagrou-o definitivamente um dos mais completos "performers" do turf brasileiro vem despertando grande expectativa entre os nossos carreiristas augmentada pelo equilibrio de suas forças com Last Pet, Le Roi Noir, Capuã. Assis Brasil e Coringa.

Emfim, tudo faz prevêr para a reunião de domingo, mais um legitimo successo, para a grande entidade do turf carioca.

1ª carreira — Premio Classico "Paulo Cesar" — 10:000$000.

		Kilos
1	Tacy	51
1	Mairy	54

2ª carreira — Premio "Henri P. Davison" — 1.000 metros — 4:000$000.

		Ks.	Cot.
1	Mouresco	53	40
2	Fingal	51	40
3	Lentejoula	58	35
4	Marfim	58	35
5	São Sepé	56	30
"	Galmta	49	30

3ª carreira — "Dr. Ferreira do Amaral" — 1.500 metros — 4:000$0000.

			Ks.	Cot.
	1	Dollar	56	40
1	2	Tracajá	51	50
	3	Pendenciero	51	50
	4	Kruppe	55	40
2	5	Pharaó	53	50
	6	Galarim	51	35
	7	Salvador	58	40
3	8	Ma'am Cross.	49	80
	9	Defence	49	100
	10	Commodoro	52	50
4	11	Piracicaba	56	50
	12	Jaçatuba	55	70

4ª carreira — "Henri Dunant" — 1.600 metros — réis 6:000$000.

		Ks.	Cot.
1	Umbará	55	25
2	Ater Ego	55	35
3	Sanguenol	55	50
4	Tereré	55	60
5	Iapó	55	40

5ª carreira — "Dr. Getulio dos Santos" — 1.600 metros — 4:500$000.

			Ks.	Cot.
	1	S. Reserva	58	35
1				
	"	Tomyrim	54	35
	2	Zarda	52	60
2				
	3	Cannes	56	70
	4	Ouro	54	60
3				
	5	Cartier	50	50
	6	Lohengrin	52	60
4	7	Itapoan	49	40
	"	Sauhype	58	40

6ª carreira — "Juge Payne" — 1.600 metros — 4:500$000.

		Ks.	Cot.
1	Mango	52	30
2	Yambi	58	50
3	Favorito	52	40
4	Muricy	56	35
5	Ducca	51	60

7ª carreira — Premio "Dr. Florence Nightingale" — 1.500 metros — 4:000$000 (Betting).

			Ks.	Cot.
	1	Diableja	48	40
1				
	2	Litte One	54	50
	3	Pum!	50	35
2				
	4	Clo	48	40
	5	Miss Praia	54	60
3	6	Yuyita	57	50
	7	Madge	58	70
	8	W. Rose	48	100
4	9	Legalista	48	50
	"	Voiturette	55	50

8ª carreira — Premio "D. Anne Nery" — 1.600 metros — 4:000$000 (Betting).

			Ks.	Cot.
1 —	1	Tarjador	55	40
	2	Deliciosa	48	35
2				
	3	Lord Breck	48	40
	4	Astoria	58	50
3				
	5	Joker	56	40
	6	Zamorim	54	30
4				
	"	Huran	52	30

9ª carreira — Premio "Cruz Vermelha" — 2.000 metros — 7:000$000 (Betting).

			Ks.	Cot.
1 —	1	Luminar	58	25
2 —	2	Last Pet	54	40
3 —	3	Assis Brasil	50	35
4 —	4	Le Roi Noir	49	50
	5	Capuã	52	60
5				
	6	Coringa	50	50

Mais elementos para o "stud" Expedictus, no anno vindouro

O treinador Ernani de Freitas recebeu, hontem, de S. Paulo, mais seis productos da geração que se iniciará nas pistas, em 1936. São os seguintes:

DUPONT, por Pardal e Quoi ?

DOMINO', por Thermogene e Dominoes.

XODOSINHO, por Thermogene e Xodó.

XERIMBABO, por Taciturno e Xendi.

PARATIGY, por Thermogene e [illegible]

XIQUE XIQUE, por Sucury e Xelma.

O passeio de saude da invicta

TACY, a invicta filha de Tomy, que deverá correr sosinha o classico de domingo

Tacy cumprirá, no domingo, sua quinta aprsentação em publico. A invicta filha de Tomy, que já não corre ha cerca de tres mezes, desta feita não encontrou adversarios. Entre ella e Mairy é provavel que não seja esta ultima a escolhida para o "walk-o[illegible]", pois a filha de Tomy, já ganhadora de quatro classicos, pouco soffrerá futuramente, com a sobrecarga do de domingo. Era chover no molhado.

A campanha de Tacy, em nossas pistas, é a seguinte:

"Classico Inicio" — 1º, sobre Oragão — 12:000$000.

"Classico Costa Ferraz" — 1º, sobre Tomate, 12:000$000.

"Classico "Pereira Lima" — 1º, sobre Organdi, 12:000$000.

Classico "José Carlos de Figueiredo" — 1º, sobre Organdi. 10:000$000.

Total: 4 inscripções e 4 victorias.

À crise actual é a crise do dinheiro paralysado.

Quem guarda dinheiro concorre para esta crise e soffrerá as fataes consequencias, vendo a sua situação tornar-se dia a dia mais precaria.

Os SEUS DEPOSITOS DESVALORIZAM-SE progressivamente e NADA RENDEM.

Este é o destino reservado para quem prefere a exploração do proprio dinheiro, em vez de o applicar sem risco em uma actividade productiva.

A TERRA multiplicará cada "MIL RE'IS" a ella confiado e sempre proporcionará a satisfação das obrigações do seu dono.

Quando os juros de dinheiro são hoje mal vistos pelo mundo inteiro e tornam-se cada vez mais precarios, os juros pagos pela TERRA continuam a ser considerados como honrados e têm o apoio e auxilio de todos os homens e de todos os governos.

A TERRA do Brasil paga juros altissimos ao mesmo tempo que multiplica o capital nella empregado.

A citricultura no Municipio de NOVA IGUASSU' tem pago e continua a pagar mais de 200 % por alqueire.

O alqueire na NORMANDIA póde ser plantado com 1.400 pés de laranjeiras pela importancia de Rs. 7:000$000. A producção deve ser de 2 caixas por pé, valendo 10$000 ou mais cada uma, ou seja, uma renda annual de Rs. 28:000$000!

Deduzidas as despesas de conservação, trato, etc., resta uma renda de mais de 200 % AO ANNO!

Por outro lado, o preço da TERRA na NORMANDIA, que varia de Rs. 6 a 12:000$000 por alqueire, sua constante valorização garante tambem juros muito altos.

Um contrato a prazo de 8 annos com as facilidades excepcionaes que offerecemos e com pagamento em mil réis EQUIVALE A' TROCA DE PAPEL POR OURO.

O seu dinheiro nos Bancos NADA RENDE, ao passo que invertido na TERRA e na citricultura RENDE MUITO e RENDA GARANTIDA.

Muitos que assim o fizeram têm, além de uma renda annual superior ao capital invertido, um lucro excepcional.

Deve lembrar-se V. S. que na grande crise financeira da Allemanha sómente se salvaram aquelles que tiveram confiança no seu paiz, empregando os seus recursos na TERRA.

Não tem V. S. confiança no futuro promissor e garantido que está reservado para o Brasil?
Resolva agora V. S. o seu problema!

Explorar seu proprio dinheiro ou ligar a sua sorte á TERRA que até hoje sempre venceu prodigiosamente todas as crises.

Chegou a hora da escolha: — da sua decisão *dependerá o seu futuro*, que poderá ser a *opulencia* ou...

DECIDA-SE!

Siga o exemplo daquelles que estão ganhando dinheiro na citricultura

Cia DE EXPANSÃO TERRITORIAL

RUA 1º DE MARÇO, 82 — Perto do Banco do Brasil — Tel.: 23-2180.

JOCKEY CLUB BRASILEIRO

No intuito de proporcionar maior commodidade aos turfmen residentes na Gavea, Jardim Botanico e Ipanema, o Jockey Club Brasileiro fará funccionar uma secção de apostas, nas bilheterias do hippodromo abertas para a praça Santos Dumont. Estes guichets, a partir do dia 20, serão franqueados ao publico todos os dias de corridas, ás 8 horas e nelles serão vendidos accumuladas, bettings e bolos de conformidade com o regulamento em vigor.

Em homenagem ao Congresso Pan-Americano da Cruz Vermelha

A reunião de domingo, no Hippodromo Brasileiro, será realizada em homenagem aos delegados da 3ª Conferencia Pan-Americana da Cruz Vermelha.

LIVRARIA ALVES
Livros collegiaes e academicos

Diario Carioca

Anno VIII — Numero 2.199 | Rio de Janeiro, Quinta-feira, 19 de Setembro de 1935 | Praça Tiradentes n.° 77

A POLICIA NA PISTA DOS Matadores de Calheiros

O "velho" do Bar das Furnas e as contradicções em que caiu

RECONHECIDO POR VARIAS TESTEMUNHAS DEIXOU DE NEGAR QUE CONHECIA O ASSASSINADO

Desde ante-hontem, como noticiámos na nossa edição de hontem, que está detido na D. G. I., e submettido a uma série de interrogatorios, um ex-funccionario publico municipal que é francamente suspeito como fazendo parte da "caravana" que eliminou Arthur Calheiros.

Esse individuo chama-se Cicino Francisco de Mello tem 59 annos de edade e é casado, sendo funccionario aposentado da Directoria de Obras da Municipalidade.

Cicino, ha tempos, abandonou a familia para ir viver em companhia de uma amante na Avenida Suburbana. O nome dessa amante e o logar certo onde reside Cicino, apesar de interrogado a respeito, recusa-se a responder á policia.

Como o DIARIO CARIOCA informou hontem, Cicino, ao ser perguntado se conhecia Calheiros declarou a policia que não conhecia semelhante individuo e que nem sequer tivera, até ao momento em que era interrogado, conhecimento do crime, porque, apesar de saber ler e escrever, não lia os jornaes.

Em face de tão categoricas declarações a policia, que o detivera porque para isso tinha elementos de suspeitas bastantes, esperou pelo dia de hontem para fazer o reconhecimento de Cicino, com as testemunhas que, no dia do crime, viram Calheiros e os que com elle lidaram.

DESMASCARADO!

Para identificar Cicino como um dos passageiros que acompanhou Calheiros até ao "bar" da Furnas da Tijuca a policia foi buscar ali o pequeno caixeiro que os serviu. Este, ao defrontar Cicino, ficou indeciso. Parecia-lhe que aquelle velhote estivera tambem na mesa com o assassinado, porém não tinha a certeza.

A declaração do pequeno do "bar" decepcionou as autoridades da D. G. I.

Cicino Francisco de Mello, que era um habituée das proximidades do "Jornal do Commercio", em cuja calçada fazia o seu escriptorio para conversar com os conhecidos, sendo o seu ponto inalteravel o Café S. Paulo, depois do dia 27 de agosto, o ultimo dia em que Calheiros viu o sol, desappareceu para logar ignorado.

Interrogado a esse respeito pela policia Cicino não explicou que estivesse doente para tão longa ausencia. Sómente se lembrou de affirmar que os seus negocios desviaram-no, durante esse tempo, da Avenida Rio Branco...

Entretanto as autoridades da D. G. I. tinham outras testemunhas para defrontal-as com Cicino.

Uma dellas, um auditor de guerra, ao ser mostrado á Cicino declarou que o reconhecia perfeitamente. Cicino fôra-lhe apresentado ás 7 horas do dia 27, no Café Sympathia, pelo proprio Calheiros. E virando-se para Cicino accrescentando:

— O sr. estava até com essa roupa.

Cicino está ainda vestido com um terno branco de linho e explicou:

— Com esta, não. No verão só ando de roupa branca. Tenho varios ternos...

O auditor accrescentou um novo detalhe:

— O sr. deve se lembrar que me foi apresentado pelo infeliz Calheiros de maneira tão escandalosa que eu fiquei surpreendido e chamei a attenção de Calheiros para isso. Esse detalhe o sr., de certo, não o esqueceu...

Cicino baixou a cabeça.

— Então, perguntou-lhe a autoridade, o sr. conhecia ou não a Calheiros?

— E' de facto; conheci Calheiros. Encontrei com elle por acaso. Tinha ido á porta do "Jornal do Commercio" para pedir a Salomão Flor quinze mil reis emprestados. Foi nessa tarde de que eu conheci esse que chamam Calheiros, não privava com elle...

Cicino estava francamente transtornado. A sua perturbação era evidente.

A DECLARAÇAO DE SALOMAO FLOR DESMENTE CICINO

Devido á declaração do accusado de que fôra á porta do "Jornal do Commercio", á Avenida Rio Branco, para pedir dinheiro a Salomão Flor, a policia fez ir á D. G. I. este individuo.

Salomão Flor declarou que conhecia perfeitamente Cicino. De facto, no dia 27, pela manhã, seria 10 horas, Cicino pediu-lhe emprestados 15$000 para lh'os restituir no dia 1° do corrente. Entretanto passaram-se os dias e não vira mais Cicino, com quem tinha tambem uns negocios com uns terrenos em Campo Grande que Cicino dizia estarem hypothecados e que lhe pertenciam.

Cicino declarára que, na tarde do dia 27 tinha ido á Avenida para encontrar Salomão e pedir-lhe 15$000 emprestados. Salomão, entretanto, explicára, e não fôra desmentido pelo accusado, de que fizera effectivamente esse emprestimo mas ás dez horas da manhã.

Cicino, apertado em face dessa flagrante contradicção, resolvera nada dizer.

OUTRA TESTEMUNHA

A policia conseguiu levar á D. G. I. um corretor bancario que viu Cicino com Calheiros na noite do dia 27. Foi reconhecido sem vacilações.

O velhote que estava com a victima era, de facto, Cicino.

O ex-funccionario municipal estava abatido.

As suas negativas tinham sido destruidas completamente.

O inquerito e os interrogatorios proseguem.

A policia sabe que Cicino, ha pouco, desfizera-se de um automovel que lhe pertencera, sendo um magnifico volante. Sabe ainda a policia que Cicino era habitualmente visto com uma pistola automatica que agora não foi encontrada em seu poder.

OUTRO FORAGIDO

As diligencias da policia em torno de um bandido, com vulgo, que desappareceu, desde o dia em que foi descoberto o corpo de Calheiros, continuam activissimas. Esse individuo é suspeitissimo á policia que já conseguiu localizar o logar para onde se refugiou.

A policia está procurando descobrir a residencia da amante de Cicino, é esta mulher que deve saber o que fez o velhote na noite do crime.

A ESTRANHA MANEIRA POSTA EM PRATICA POR UM DESOCCUPADO PARA ANGARIAR DINHEIRO

Victima de Grave Accidente Quando, Num Bonde, Explorava a Caridade Publica

Araujo Peixoto.

E' esse o nome de um individuo conhecido já bastante dos viajantes dos bondes que transitam pela Praça 11, por seu processo original de appellar para a generosidade publica.

Consiste o engenhoso processo na distribuição, entre os passageiros dos bondes que transitam por ali, de um cartão impresso com os seguintes dizeres: "Desastre de automovel" — Araujo Peixoto, tendo sido victima de um desastre de automovel em uma curva da estrada, fracturando o braço direito, altura do cotovello e ficando assim impossibilitado de exercer a sua profissão de ajudante de chauffeur, roga aos bons corações um auxilio pecuniario para, afim de submetter-se ao tratamento de que necessita. Deus recompensará a quem attender este justo pedido aceitando qualquer quantia".

Ha mais de tres annos o esperto rapaz que é branco e veste roupa de zuarte, vive desse engenhoso expediente arrecadando diariamente farta quantia.

Apesar de já bastante conhecido Araujo Peixoto ainda lograva largos proventos do seu extranho systema de explorar a caridade publica.

ACCIDENTES DO TRABALHO..

Hontem á tarde, como de costume, lá estava na Praça 11 o espertalhão, saltando nos estribos dos bondes distribuindo o seu habilidoso appelo e recolhendo o producto do seu engenho e malandrice.

Em dado momento Araujo perdeu o equilibrio e lá se foi com a cabeça de encontro as pedras.

Assaltado de um choque traumatico e com fractura do craneo o infeliz levado ao posto central da Assistencia e recolhido depois de medicado ao Hospital de Prompto Soccorro.

O ministro da Viação não irá ao Sul

O sr. Marques dos Reis, ministro da Viação, não irá ao Rio Grande do Sul assistir ás commemorações do Centenario Farroupilha, tendo resolvido adiar sua viagem áquelle Estado.

Aggredido na zona do Mangue

A Assistencia soccorreu hontem, á noite, o servente de pedreiro Manoel Camara, de 31 annos que apresentava um ferimento contuso na mão direita, em virtude de ter sido aggredido por um desaffecto na rua Benedicto Hippolito.

Depois de convenientemente medicado, retirou-se.

A Argentina no Centenario Farroupilha

SEGUE HOJE PARA PORTO ALEGRE UMA ESQUADRILHA DE AVIÕES

BUENOS AIRES, 18 (U. P.) — O contra-almirante Leon L. Scasso, chefe do estado-maior da Armada, partirá para Porto Alegre amanhã, ás oito horas, a bordo de um avião-transporte naval, escoltado por tres apparelhos de combate, afim de representar a Argentina nas celebrações do Centenario Farroupilha.

A esquadrilha será commandada pelo tenente Edgardo R. Bonnet, que desempenhará egualmente as funcções de ajudante de ordens do almirante Scasso.

Os aviões farão escala em Pelotas, antes de attingir a capital do Estado do Rio Grande do Sul.

Apanhado por um auto-caminhão

Na estrada Intendente Magalhães em frente ao n°. 714, foi hontem apanhado por um auto-caminhão, o militar José Figueiredo de Jesus, de côr parda solteiro, com 18 annos e residente a rua Amáu n°. 36.

Em consequencia do accidente recebeu a victima ferida contusa na região parietal esquerda, sendo medicada no Posto Central da Assistencia.

O "Zeppelin" regressou á sua base

FRIEDRICHSHAFEN, 18 (A. B.) — O "Conde Zeppelin", de volta do Brasil, chegou ás 15 horas e 40 minutos a esta cidade, tendo realizado 42 viagens á America do Sul e cem travessias sobre o Atlantico.

E' Excellente a Saude do Papa

ROMA, 18 (A. B.) — Segundo os meios bem informados o Papa, cuja saude aproveitou consideravelmente da sua permanencia em Castel Gandolpho voltará ao Vaticano na primeira semana de outubro.

TINTA BRASILIA
TYPO OFFICIAL

O Suicidio Impressionante de Um Director da Beneficencia Portugueza

Sua ultima vontade: não ser autopsiado — O enterramento, hoje, do commerciante Vaz Morano

Os circulos da colonia portugueza desta capital foram abalados na tarde de hontem pela infausta noticia do suicidio do ex-commerciante Americo Vaz Morano, casado com d. Maria Morano, com 63 annos de edade, e residente á rua Bambina, 146.

O extincto vinha soffrendo, de ha muito, de violentas crises nervosas, medicando-se no sanatorio da Beneficencia Portugueza, de que era 2° procurador.

Ante-hontem o ex-commerciante, sentindo atacado de uma crise mais forte procurou fugir ao seu soffrimento, ingerindo uma dóse de oxyaneto de mercurio.

Soccorrido no proprio estabelecimento da rua Santo Amaro o sr. Morano passou a occupar um quarto particular no 4° andar, de onde tentou atirar-se ao sólo, sendo impedido de o fazer por um dos enfermeiros.

A dóse de veneno, ingerida foi bastante violenta e hontem o infeliz negociante veiu a fallecer.

A POLICIA TOMA CONHECIMENTO DO FACTO

A' tarde, esteve na delegacia do 4° districto um dos advogados da Beneficencia Portugueza que foi communicar ás autoridades a triste occurrencia.

O commissario Figueiredo Rocha, de serviço, seguiu para o local, tomando as providencias que o caso requeria.

UMA CARTA DO MORTO PEDINDO PARA NÃO SER AUTOPSIADO

O mesmo advogado foi portador de uma carta deixada, naquelle estabelecimento hospitalar pelo suicida na qual pede á familia providencias junto ás delegacias auxiliares para não ser autopsiado.

ARMADA NA BENEFICENCIA PORTUGUEZA A CAMARA MORTUARIA

Na Beneficencia Portugueza foi armada a camara mortuaria onde ficou exposto o corpo do inditoso commerciante.

O SAIMENTO FUNEBRE

O enterramento do commerciante Morano será feito hoje ás 9 horas, saindo o feretro daquelle estabelecimento hospitalar para a necropole de São João Baptista.

Aggrediu o conductor a faca

PRESO EM FLAGRANTE O CRIMINOSO

Hontem, ás primeiras horas da noite, viajava em um bonde da Cia. Jardim Botanico, o individuo Antonio Oliveira, de 25 annos, branco, solteiro, residente em Bangu' e operario da Cia. "Lar Brasileiro" nas obras que esta empresa vem fazendo á rua Copacabana n. 912.

Estando o estribo do vehiculo cheio, o conductor Firmino Simões, portuguez, solteiro, de 35 annos, chapa 514 e residente no largo do Machado 15, na cobrança que fazia no carro pisou, talvez casualmente, o pé de Oliveira.

Este não gostou e passou a dirigir palavras offensivas áquelle. O bonde parou, Grande confusão no local. A custo conseguiram diversas pessoas afastar os contendores.

Partindo o vehiculo rumo á cidade, Oliveira, num requinte de perversidade vae ás obras de onde é operario, apanha uma faca-punhal, tomou um automovel e foi esperar no largo em frente ao Palacio do Cattete, a passagem do vehiculo.

Ao approximar-se o bonde, Oliveira, sem dizer palavra, salta no estribo, e, saccando da arma, embebeu-a no ventre do seu desafecto, que sem mais pensar no incidente não poude evital-a.

A victima cáe ao chão esvaindo-se em sangue e o criminoso tenta fugir, mas é preso e conduzido á delegacia do 4° districto policial, onde o commissario Figueiredo Rocha, fel-o autuar em flagrante.

Antonio Oliveiro, o criminoso

Chamada uma ambulancia, esta não demorou, conduzindo para o posto da Praça da Republica, onde, depois de medicado, foi transferido para o Hospital do Lloyd Industrial Sul-Americano, em estado grave.

O Novo Director Interino do Departamento Nacional do Trabalho

ASSUMIU O CARGO O SR. MATHIAS COSTA

Sr. Affonso Bandeira de Mello

Em vista do impedimento do dr. Affonso Bandeira de Mello o qual se prolongará por alguns medes, foi designado pera occupar interinamente o cargo de director geral do Departamento Nacional do Trabalho o sr. Mathias Costa, director da 1ª secção daquella repartição.

O sr. Mathias Costa, que já foi nosso companheiro de redacção, onde deixou fundas e sinceras amizades, é um funccionario que se tem imposto no Departamento do Trabalho pelo exacto cumprimento dos seus deveres e pelo seu elevado espirito de coordenação dos serviços publicos. O acto do ministro do Trabalho, designando o sr. Mathias Costa para aquelle cargo foi muito bem recebido pelo funccionalismo do Departamento.

Tentou desertar da vida, ingerindo uma substancia medicamentosa

Ninguem sabe ao certo, os motivos que levaram a senhorinha Maria de Almeida, de côr branca, com 18 annos de idade, solteira e residente no Edificio Russel tentar contra os seus dias de existencia.

A joven foi encontrada, hontem, caida na rua do Riachuelo e transportada para o Posto Central da Assistencia. Ahi, constataram os medicos que a tresloucada mocinha havia ingerido uma substancia medicamentosa.

Depois de medicada, retirou-se.

Appareceu boiando junto á ilha de Santa Barbara

A's ultimas horas da tarde de hontem a lancha de ronda da Alfandega na bahia de Guanabara, ao passar junto á ilha de Santa Barbara, encontrou boiando o cadaver de um preto de 30 annos presumiveis e trajado pobremente.

Rebocando para a Policia Maritima o corpo, fez esta removel-o, para o necroterio do Instituto Medico Legal, até ser autopsiado e identificado.

O livro do coronel Lawrence

CINCO EXEMPLARES A 100.000 LIBRAS CADA UM

LONDRES, 18 (A. B.) — Uma casa editora de Nova York publicou, em cinco exemplares unicamente e ao preço prohibitivo de 100.000 libras cada exemplar, a ultima obra mysteriosa do coronel T. E. Lawrence. O livro trata não sómente da Arabia, mas tambem da experiencia do coronel Lawrence da Arabia na frota aérea ingleza, onde o tratamento, segundo o enygmatico personagem, não é apenas severo, mas "brutal". O livro de T. E. Lawrence é intitulado "the Mint".

SO' PARA HOMENS

Sapatos chromo nacional, preto e marron, para homens todos os numeros 20$. Formidavel. Comprem na fabrica — 169 RUA SENADOR POMPEU, 169, Esquina Visconde da Gavea